À 0 HORA: ADEMAR (190.375); P. MAIA (174.312)

Diario Carioca

☆ Fundador: J. E. DE MACEDO SOARES ☆

Diretor Presidente: Horácio de Carvalho Jr. — Diretor Redator-Chefe: Danton Jobim

ANO XXIX | RIO DE JANEIRO, TERÇA-FEIRA, 26 DE MARÇO DE 1957 | N. 8.802

Eleito Ademar, Jânio toma providências

SÃO PAULO, 25 — (Do enviado especial do DC) — Prevista a vitória do sr. Ademar de Barros por uma diferença de 40.000 votos sôbre o sr. Prestes Maia, tendo em vista os resultados apurados hoje, o governador Jânio Quadros deu início a demarches para radical e imediata reforma do seu secretariado, visando a preparar-se para enfrentar o prócer pessepista no plano estadual.

Eleito Ademar — que anunciou hoje o propósito de constituir um secretariado apartidário, para facilitar suas relações com os Governos Estadual e Federal — o sr. Jânio Quadros terá fortalecida sua posição no Estado, onde se tornará o centro da luta anti-ademarista, o que contrabalançará a perda que possa sofrer no plano nacional.

APURAÇÃO DE ONTEM

Até zero hora de hoje os resultados das eleições eram os seguintes:

Para Prefeito — Ademar de Barros, 190.375 votos; Prestes Maia, 174.312; e Oscar Pedroso Horta, 5.559 votos.

Para Vice-Prefeito — Cantídio Nogueira Sampaio (pràticamente eleito e companheiro de chapa de Ademar), 132.859 votos; André Nunes Junior, 83.150; Pedro Geraldo Costa, 70.281; Hélio Mota, 34.466; William Salem, 19.659; e Ermano Marchetti, .. 14.679 votos.

Foram apuradas 1.128 urnas, representando êsse total a metade do comparecimento dos eleitores. Foram apurados 23.473 votos em branco e anulados 17.506.

VITÓRIA GARANTIDA

A contagem de votos para Prefeito de São Paulo encerrou-se, hoje, com resultados que indicam como certa a vitória de Ademar, bem como de candidato a vice do PSP, sr. Cantídio Sampaio. Foram apurados perto de 1/2 dos votos (250.000), tendo o candidato pessepista 16.063 votos a mais que o sr. Prestes Maia. Mantida a porcentagem verificada (com constância), Ademar deverá sair vitorioso com uma diferença de 5%, isto é, de 30 a 40 mil votos.

A abstenção calculada conforme os resultados já apurados, atingirá a 35%, não alcançando a 8% entre os portadores de títulos novos (com retratos). O número de eleitores com títulos novos foi de 600.008 e o dos títulos velhos de 578.280. Entre êstes a abstenção vai de 40% a 50%, sendo na realidade, menor, uma vez que muitos dêsses títulos antigos devem pertencer a eleitores já falecidos ou não mais residentes nesta cidade.

BATALHA EM PREPARO

Convencido de sua vitória, o sr. Ademar de Barros anunciou que escolherá para secretários exclusivamente técnicos de renome, elementos apartidários, assim, pretendendo constituir um govêrno que lhe facilite manter boas relações com o Govêrno Federal e, pelo menos, cordiais com o estadual

Tal propósito de "coexistência pacífica" no entanto, não parece, terá êxito pois, o sr. Janio Quadros, segundo teria hoje revelado ao sr. Afrânio Oliveira, porá imediatamente em execução uma série de medidas para fazer frente ao ademarismo. A primeira dessas medidas seria a completa remodelação do seu secretariado, a ser feita, talvez, ainda no decorrer desta semana.

PERDE-GANHA

Se, com a vitória de Ademar, o sr. Janio Quadros terá seu prestígio no plano nacional enfraquecido, sua posição no Estado se fortalece. Isso porque a UDN, PR, PDC e PSB, partidos visceralmente anti-ademaristas, estavam decididos a romper com o governador paulista, que com isso se tornaria minoritário na Assembléia Estadual. Aguardavam, apenas, o resultado do pleito para o rompimento.

Vitorioso Ademar, êsses partidos se recomporão, certamente com o governador, na base de ampla reforma no Govêrno, congregando-se todos os anti-ademaristas num único e sólido bloco, com que tentarão dar luta de morte ao prócer pessepista, voltando São Paulo a ficar dividido, politicamente em ademaristas, e anti-ademaristas. Janio terá, portanto, assegurado o apoio da Maioria na Assembléia Legislativa.

(Conclui na 2.ª página)

UM, JULGADO

Mauro Guerra

Mauro Guerra no Júri hoje por homicídio

Esta tarde, o Primeiro Tribunal do Júri estará reunido para julgar o jovem delinquente Mauro Guerra, cujas façanhas no mundo do crime e da malandragem, mesmo quando ainda menor de idade, o tornaram um elemento caçado pela polícia, respeitado pelos rivais e temido e admirado por aquêles que participavam das suas sangrentas aventuras.

O teatro das ações do então fugitivo do SAM estava nos morros e nos bairros suburbanos, cujas populações viviam em permanente terror, vendo o pequeno "gangster" enfrentar e vencer as fôrças policiais, posando e dando entrevistas à imprensa, entre um assalto e outro, até que, no dia 13 de maio de 1954, foi prêso, no Môrro da Mangueira, pelo detective Perpétuo que, anteriormente, já o havia prendido por duas vêzes (1950 e 1953) e, em ambas, sem a necessidade de quaisquer violências.

RELEMBRA PERPÉTUO

Em palestra com a reportagem do DC, o detective Perpétuo, hoje chefiando a Seção de Vigilância e Investigações Criminais do 8.º Distrito Policial, relembrou vários fatos ligados à última e definitiva prisão de Mauro Guerra, delinquente cuja personalidade criminal conhece e que, acredita, bem poderia ter sido recuperado se outro fôsse o tratamento a êle dispensado quando das suas primeiras faltas.

— O caso Mauro Guerra — diz Perpétuo — é igual a muitos outros: meninote, fugido dos maus tratos do SAM, passa a perambular pelas ruas, sobe aos morros e, para sobreviver, começa então a praticar os pequenos delitos que vão se somando e que pelo mecanismo da própria delinquência terminam tornando quem os pratica perigoso e irrecuperável.

(Conclui na 2.ª página)

OUTRO, ELEITO

Adhemar de Barros

Pilla pelo P. L. no Bloco

O Partido Libertador reuniu-se ontem, informando seus membros que a reunião foi de rotina.

Transpirou, contudo, que o sr. Raul Pila manifestou-se favorável a que o PL se esforce pela manutenção do Bloco Parlamentar de Oposição, seja qual fôr a decisão da UDN quanto à eleição do Presidente do seu diretório nacional.

Pijama foi lavado enquanto o general agonizava

Foi realmente lavado o pijama do general Correia Lima, e pela própria espôsa da vítima, que efetuou o ato enquanto seu marido agonizava numa sala contígua ao quarto (n.º 17) que ocupava no H.C.E., segundo os depoimentos das duas enfermeiras que a tudo assistiram e a confissão (consta no processo) de d. Niná, que afirma ter consumado o ato diante da exclamação de uma amiga: "É o sangue do general!".

Ouvido ontem pelo DC a propósito da notícia veiculada por um vespertino, assegurando que "no Instituto de Criminalística nega-se que o paletó do general Correia Lima tenha sido lavado", informou o major Canguçu, diretor daquele órgão, não haver concedido, e nenhum de seus auxiliares, oficialmente, nenhuma entrevista a êsse respeito, não sendo esta a primeira vez que jornais divulgam notas apócrifas, atribuindo-as àquele Instituto.

CONTINUA ESTUDANDO

Informou mais o major Canguçu estar o Instituto de Criminalística estudando os fatos relativos à morte do general, enquanto aguarda o processo, ainda em poder da Justiça, a fim de concluir o laudo pericial.

JUIZ OUVE DELEGADO

Por sua vez, o juiz Joaquim de Sousa Neto, presidente do I Tribunal do Júri, chamou ontem à sua residência o delegado Fernando Bastos Ribeiro, com quem conferenciou durante quase três horas, ouvindo, de viva voz do titular do 15.º Distrito Policial, a opinião da Polícia sôbre o caso da morte do general.

PROCESSO TUMULTUADO

Naturalmente, àquele magistrado causaram estranheza o tumulto no processo e as inúmeras controvérsias nele contidas, inclusive as seguidas contradições constantes dos depoimentos tomados a têrmo na própria residência da vítima.

APOIO CONTINUA

Através de cartas, telegramas e telefonemas, êste jornal vem recebendo diàriamente o apoio da opinião pública, não só da capital, mas de diversas partes do país, pela atitude desassombrada que vem tomando com relação ao caso, com o único intuito de esclarecer a morte e defender a reputação de um conceituado oficial superior de nossas Fôrças Armadas.

Timbaúba na TV

Principalmente depois de seu programa na TV-Rio no dia 18 p.p., no qual, durante meia hora, demonstrou irrefutàvelmente ser a tese de homicídio a única viável, o nosso companheiro Epitácio Timbaúba da Silva tem sido alvo dos maiores elogios, até mesmo por parte de oficiais superiores do Exército, que pelos exemplos dados no vídeos, e amplos conhecimentos técnicos que mostrou possuir, vêm manifestando de sua convicção de ser a tese defendida pelo nosso companheiro a única plausível em face de tudo o que já se apurou em tôrno do assunto.

Crise nas Comissões descontenta PTB e induz PSD a acordos

Próceres da UDN foram sondados por líderes do PSD para uma transação visando a garantir a eleição do representante do PTB na Presidência da Comissão de Transportes, a se realizar hoje.

O apoio udenista ao sr. Augusto de Gregório seria dado em troca da eleição do sr. Odilon Braga para a Presidência da Comissão de Finanças, desde que o PSD considera liquidada a candidatura Georges Galvão.

VER PARA CRER

Os udenistas sondados reagiram com desconfiança, oferecendo como contraproposta que o PSD primeiro realize a eleição da Comissão de Finanças para depois pleitear o apoio para a Comissão de Transportes. A eleição na Comissão de Finanças está marcada para o dia 5 do próximo mês.

O concorrente do sr. Gregório na Comissão de Transportes é o sr. Luis Tourinho, do PSD do Paraná, que está trabalhando na base do apoio da Oposição.

DESCONTENTAMENTO NO PTB

Na bancada do PTB registra-se descontentamento quanto ao desfecho que está tendo o caso das presidências e vice-presidências de comissões. Depois de terem os representantes trabalhistas autorizado o líder Batista Ramos a declarar que seu partido, mantendo as indicações oficiais, aceitava a manifestação das comissões, desde que respeitando os direitos do partido, passaram a atribuir ao dirigente da bancada responsabilidade no malôgro do PTB nas diversas eleições.

HOSTIS AO LÍDER

Esse malôgro, como se sabe, decorre da natureza das indicações, feitas por voto secreto pela bancada e sem influência direta do líder. As indicações não levam em conta a participação dos deputados nos grupos de trabalho que são hoje os órgãos técnicos da Câmara.

Esboça-se na bancada, sob a inspiração do antigo líder Ferrari e com apoio da corrente que fêz do sr. George Galvão candidato à presidência da Comissão de Finanças, um movimento de hostilidade à liderança.

ESTELITA FICOU NA COMISSÃO DE ORÇAMENTO

O sr. Vieira de Melo teve nova e improfícua conferência com o sr. Wagner Estelita, que foi abordado também pelo senador Filinto Muller, a propósito da sua situação na Comissão de Orçamento. No fim da tarde, o representante goiano distribuiu à imprensa a seguinte nota pessoal:

(Conclui na 2.ª página)

ASSALTANTES: SER OU NÃO SER

Na tarde de ontem, o coronel Chefe de Polícia reuniu os jornalistas credenciados junto ao seu Gabinete, a fim de transmitir notícia de importância: os autores do assalto ao Banco Lowndes e do crime da Chácara do Céu, que respondem pelos vulgos de "Colombo", "Tarzan", Mexicano" e "Ilton Maluco" (foto acima, da esquerda para à direita) estavam, finalmente, nas mãos da polícia, presos por elementos da Seção de Diligências Especiais daquela Chefia. Antes, entretanto, da apresentação pelo Chefe, os detidos já tinham se avistado com à reportagem, quando declararam que, embora criminosos, não tinham sido autores dos crimes de que eram acusados, mas que vítimas de choques elétricos e outras violências tiveram mesmo de confessar. — (Noticiário completo na última página desta edição).

Nem o Govêrno pode trazer carro que já tenha similar aqui

Como medida de proteção à indústria automobilística nacional, a Presidência da República retirou a todos os órgãos governamentais, autarquias, sociedades mistas e emprêsas concessionárias do serviço público, o direito de importar a "câmbio do custo" automóveis similares ou assemelháveis aos que já estejam sendo produzidos no Brasil, onde agora terão de ser adquiridos.

Essa decisão foi ontem comunicada a todos os Ministérios e órgãos diretamente subordinados à Presidência através de circular do Gabinete Civil, a qual autoriza os órgãos de contrôle do comércio exterior a decidir sempre pela negativa às solicitações que se incluam, na determinação presidencial, independentemente da remessa dessas solicitações a instâncias superiores.

PELA INDÚSTRIA NACIONAL

A nota expedida pelo Chefe do Gabinete Civil da Presidência é a seguinte:

"Considerando que a faculdade de importar, dos órgãos governamentais, autarquias, sociedades de economia mista e emprêsas concessionárias de serviços públicos, sob o regime especial, quanto às respectivas taxas de câmbio, tem caráter excepcional, sobretudo quando referentes a mercadorias com similares na produção nacional;

"considerando que o Govêrno Federal se acha vivamente empenhado em que seja estabelecida e consolidada no país a indústria automobilística;

"considerando que essa indústria já iniciou suas atividades, mas ao abrigo de um tratamento cambial que lhe garante menores vantagens que as concedidas às importações sob regime do "câmbio de custo.

TRÊS DECISÕES

"1º — Ficam suspensas as concessões de licenças de importações à taxa do "Câmbio de custo" para veículos automóveis similares ou assemelháveis aos que já se estejam produzindo no país, de acôrdo com planos industriais aprovados pelo Grupo Executivo da Indústria Automobilística (GEIA).

"2º — O GEIA comunicará aos órgãos de contrôle do comércio exterior do país o início das atividades industriais das fábricas sob planos que tenha aprovado, para os fins de obediência ao estabelecido no item 1º acima.

"3º — Os órgãos de contrôle do, comércio exterior do país, independentemente de remssas das respectivas solicitações a instâncias superiores, ficam autorizados a decidir pela negativa as solicitações de importações sob regime cambial especial, com base nas comunicações que receberem do GEIA, na forma do item 2º acima, e com apoio no que é estabelecido no item 1º da presente".

O TEMPO

Tempo: Nublado, sujeito a instabilidade passageira.

Temperatura: Estável.

Ventos: Sul a Este, moderados.

Máxima: 29,3.

Mínima: 18,3.

TV VAI DAR CHOQUE

Numa ameaça à segurança e à própria vida de centenas (talvez milhares) de pessoas, técnicos improvisados estão, criminosamente, usando os pára-raios dos edifícios (foto acima), como suporte para instalação de antenas de televisores. O fato sumamente grave, porque nos dias de tempestade as descargas elétricas atraídas pelo pára-raios e transmitidas aos aparelhos de T.V. podem causar danos materiais e vítimas. Foi denunciado ao D.C., com vistas à fiscalização do Ministério de Viação e Obras Públicas

Cartier vai contar aos franceses o progresso do Brasil

Para realizar no Brasil uma série de reportagens, em tôrno do tema "O nascimento de uma grande Nação" — que compreende, inclusive uma reportagem especial sôbre Brasilia — chega, hoje, ao Rio de Janeiro, às 7,30 horas, em avião "President" da Pan American, o jornalista Raymond Cartier, considerado um dos maiores repórteres do mundo.

Escrevendo semanalmente para a revista francêsa "Paris Match", com excepcional agudeza, sôbre assuntos internacionais, Cartier tem viajado por todo o mundo, sendo essa a primeira vez, entretanto, que visitará a América do Sul, esperando demorar-se no Brasil — cujas regiões percorrerá — provàvelmente um mês.

MANZON FOTOGRAFARÁ

Acompanhado de Jean Manzon (que fotografará pessoalmente suas reportagens no Brasil), Raymond Cartier visitará especialmente o Amazonas, São Paulo, Rio de Janeiro, Rio Grande do Sul, Paraná e o local onde está sendo construída a nova capital.

Fará êle o levantamento social, econômico e político dessas regiões, e tendo como idéia central de sua reportagem o crescimento do Brasil, que começa a nascer (em seu ponto de vista) como uma das grandes potências mundiais.

NÚMERO ESPECIAL

Tenciona a direção do "Paris Match", publicar as reportagens em uma série ou possivelmente reuni-las em um número especial sôbre o Brasil, enviando para isso seu maior repórter, cuja qualidade principal é o tratamento peculiarmente objetivo e a sensibilidade com que analisa os acontecimentos mundiais.

CARTIER — QUASE 50 ANOS

Raymond Cartier conta presentemente 48 anos de idade e está no quadro de repórteres do "Paris Match" desde o após guerra, em 1947. Jean Manzon, seu companheiro, nessa série sôbre o Brasil (e suficientemente conhecido do público brasileiro) está no "Paris Math" — cujo bureau no Brasil chefia — há 24 anos

É PROIBIDO IMPORTAR

Apesar dos esforços do Ministro da Fazenda para impedir a entrada ilegal de carros de luxo, êles continuam entrando, graças aos mandados judiciários. E continuam entrando em tal número, que é possível encontrá-los em fila (vale dizer, aos montes...) num ponto ou noutro da cidade, como na foto, em que têm como cenário, a contrastar com o aerodinamismo de seu tipo "57", a estática e severa Candelária

BANCO DE CRÉDITO REAL DE MINAS GERAIS S.A.
Fundado em 1889
67 ANOS DE BONS SERVIÇOS

"SÃO PAULO"
COMPANHIA NACIONAL DE SEGUROS DE VIDA
DIRETORES
Dr. José Maria Whitaker
Dr. Erasmo Teixeira de Assumpção
Dr. José Carlos de Macedo Soares
Sede — Rua 15 de Novembro, 324 — São Paulo
Sucursal no Rio de Janeiro — Av. Rio Branco, 173 — 10.º andar

Tromba d'água: B. Mansa

BARRA MANSA — (Do correspondente do DC) — Violenta tromba dágua caiu sôbre esta cidade às 18 horas de hoje, inundando as ruas centrais e causando prejuízos até agora incalculáveis, não se podendo prever o número de vítimas.

Esta cidade está completamente inundada, tendo as águas atingido mais de meio metro de alturo na Avenida Joaquim Leite, Barão de Guabi, Rua Rio Branco e Avenida Duque de Caxias, invaindo as lojas. Enquanto isso, o Rio Paraíba continua subindo, pouco faltando para transbordar.

JK reune os líderes do Congresso para coordenar a Maioria

Os líderes dos partidos situacionistas no Congresso estão convocados para uma reunião, hoje, com o Presidente da República. A conferência deverá sé realizar no Palácio do Catete.

A reunião do sr. Kubitschek com os dirigentes parlamentares fôra inicialmente marcada para ontem, tendo sido adiada à última hora.

COORDENAR MAIORIA

Embora não haja informações oficiais sôbre a agenda da reunião, têm-se como provável que a mesma vise a coordenar a ação da maioria parlamentar no correr dêste ano, examinando-se todos os aspectos políticos e os problemas legislativos da Câmara e do Senado.

Os líderes deverão sair da reunião com um roteiro referente a projetos e medidas do interêsse do Govêrno.

CONFERÊNCIA ENTRE A RÚSSIA E OS EE. UU.

Sugestão de Nehru para aliviar a tensão mundial

NOVA DELI, India, 25 — (United Press) — O Premier Nehru fêz hoje apêlo à Rússia e Estados Unidos para que, numa conferência direta, estudem seus respectivos projetos para manter a paz no Levante.

Falando no Parlamento, Nehru mostrou oposição à teoria de que existe um «vácuo político» no Levante, criado pela retirada da França e Grã-Bretanha dessa região. «É perigoso pensar que existem vácuos na África ou Ásia — disse Nehru. Se tais vácuos existem devem ser preenchidos ùnicamente pelos povos da região e não por outras Nações».

SITUAÇÃO MUNDIAL

NOVA DELHI 25 (FP) — O primeiro ministro indiano Jawaharlal Nehru preconisou um encontro entre o presidente Eisenhower e os dirigentes soviéticos em benefício do alívio da presente tensão mundial. Falando no Parlamento, ao abrir o debate de política estrangeira, assinalou Nehru: "Não acredito que se pudesse dizer que a situação mundial poderia ser vista com otimismo".

Referindo-se à questão de Suez, declarou Nehru: "Há indicações de que se possa encontrar uma solução satisfatória. Pela primeira vez declarou o ministro indiano que o "Azad Cachemira" (região de Cachemira ocupada pelo Paquistão) fazia parte integrante da India. "Mas, acrescentou, a India não adotará qualquer medida militar para reocupá-lo.

Ataque à India

Contràriamente se Cachemira fôsse atacada, isso constituiria um ataque contra a India e defenderno-íamos". Acrescentou o primeiro ministro: "Nem o sr. Menon nem eu declaramos que o Paquistão tinha armas atômicas. Dissemos que o Paquistão havia cogitado de possuir essas armas. Temos a convicção de que teria sido mais fácil para a India e para o Paquistão a solução dos problemas surgidos da "partilha", se outros países não houvessem intervindo". Declarou Nehru, a propósito de filiação da India à Commonwealth: "Pela primeira vez acreditei que essa relação poderia ser reconsiderada, mas isso não deve ser feito com o espírito de cólera. A despeito do que aconteceu continuaremos como membros da Commonwealth, mas isto não pode ser considerado como definitivo".

Guerra fria

Jawaharlal Nehru condenou novamente os pactos e as alianças militares, notadamente o Pacto de Bagdad e o tratado da OTASE e evocou a guerra fria "que tem como palco as fronteiras da India". Em seguida o primeiro ministro indiano preconisou um encontro "entre o grande líder dos Estados Unidos e os grandes líderes da União Soviética" como único meio de aliviar a atmosfera internacional. Abordando o problema do desarmamento, assinalou Nehru que os Estados Unidos e a União Soviética haviam feito propostas recentemente, mas que essas propostas apresentadas na atual atmosfera, tinham fraco valor porque não eram aceitas de boa fé.

Solução satisfatória

Referindo-se ao Oriente Médio e depois de afirmar que havia indicações que permitiam encarar uma solução satisfatória declarou Nehru: "Dentro de algum tempo, uma ou duas semanas, o Canal será reaberto à navegação. Se isto fôr realizado de maneira satisfatória, o problema do Oriente Médio poderá ser facilitado".

Afirmou Nehru em seguida, que a situação no Oriente Médio era explosiva não somente por causa da situação local, mas igualmente porque "certas dificuldades externas se projetavam nessa questão". Reconheceu o primeiro ministro da India que a fôrça do seu país se encontrava no Oriente Médio com o consentimento do Egito e não para tomar o lugar das fôrças de ocupação".

Nova campanha racial

NOVA IORQUE, 25 (FP) — A «União Norte-Americana das Liberdades Civis» prepara nova campanha contra a discriminação no sul dos Estados Unidos.

Em relatório publicado ontem, declara a União que um dos seus objetivos será o de formar um mais importante número de advogados para encarregar-se de todos os casos relativos às liberdades civis em todos os grupos da comunidade.

A COMISSÃO ORGANIZADORA DA 1.ª CONVENÇÃO DOS TRABALHADORES NO DISTRITO FEDERAL ÀS ENTIDADES SINDICAIS

Os trabalhadores realizarão sua 1a. Convenção no período de 26 a 30 de abril e 1º de maio de 1957, nesta Capital, para estabelecerem fórmulas que propiciem a execução dos princípios assentes no DECÁLOGO DO TRABALHADOR.

Os trabalhos preparatórios estão em plena desenvolvimento, já constituída a COMISSÃO ORGANIZADORA da Convenção, integrada dos seguintes representantes sindicais: DO PLANO DA CNTI — ADALTO RODRIGUES (1º Sec. S. Of. Alfaiates do R. J.); ANADIR PIRES ALMEIDA (Pres. STI Vidros, Cristais e Espelhos do R. J.); ANTÔNIO DE SOUSA (Pres. STI Chapéus, Guarda-chuvas etc., do R. J.); ANTÔNIO CARVALHAL (Pres. FTI Alimentação do D. F.); ARY CAMPISTA (Pres. FTI Químicas e Farmacêuticas do R. J.); BENEDITO CERQUEIRA (Pres. STI Mets. Mecs. e do Mat. Elétrico do R. J.); DEOCLECIANO DE H. CAVALCANTI (Pres. do C. R. C. da CNTI, no D. F.); FLORIANO S. MACIEL (Pres. STI Químicas e Farmacêuticas do R. J.); GIOVANNI F. A. ROMITA (Pres. STI Gráficas do R. J.); HUGO G. COSTA (Pres. STI do Açúcar do R. J.); JOÃO R. NASCIMENTO (2º Sec. do STI Construção Civil etc. do R. J.); MÁRIO DOPAZO (Pres. STI Artefatos de Couro do R. J.); PLINIO ALVES (Pres. STI de Calçados do R. J.); ROBERTO MORENA (Membro da CES do Sind. dos Of. Marceneiros do R. J.); VICENTE ORLANDO (Pres. FTI Const. e Mob. do R. J.) — DO PLANO DA CNTC — ALBERTO BETTAMIO (Pres. Fed. Nac. dos Trabs. em Emp. Com., de Min. e Comb. Minerais); ALCINO H. DA COSTA (1º Sec. da CNTC); ARTUR SEREJO (Pres. ST em Emp. Com. de Min. e Comb. Minerais); EUCLIDES PIRES (Pres. Fed. dos Emp. do Com. do R. J.); JAYME DA S. CORRÊA (Pres. do S. dos Emp. no Com. do R. J.); JOÃO S. NETTO (Dir. de Beneficência do S. dos Emp. Vend. e Viaj. do R. J.); JOSE' R. DOS SANTOS (Pres. da F. N. dos Emp. em Turismo e Hospitalidade); LUIZ A. DE FRANÇA (Sec. Geral da F. N. dos Emp. no Com. Hotel. e Similares); MANOEL C. RODRIGUES (1º Sec. da F. dos Emp. no Com. do R. J.); NELSON P. DA MOTTA (1º Tes. da CNTC); ORESTES PÔRTO (1º Vice-Pres. da F. dos Emp. no Com. do R. J.); RAYMUNDO N. DA COSTA ROCHA (Sec. da F. N. dos Emp. em Turismo e Hospitalidade); SEBASTIÃO OLIVEIRA (Pres. da F. N. dos Arrumadores); SYLVIO M. COUTO (2º Sec. da Conf. Nac. dos Trabs. no Comércio); YOLANDO GUERRA (Membro do Cons. Fiscal da Fed. dos Emp. no Com. do R. J.). — DO PLANO DA CNTTT — ANTÔNIO DIAS DE AGUIAR (Tes. da Fed. Inter. de Veículos Rodoviários); ANTÔNIO FELICIO (Pres. da F. N. T. Ferroviários); ANTÔNIO HALE COUTINHO (Pres. Sind. Condutores Veículos Rodoviários); ANTÔNIO PEREIRA PINTO (Sec. Geral da F. N. T. Ferroviários); AVELINO GOMES (Pres. da Fed. Inter. de Veículos Rodoviários); FRANCISCO TALES CORDEIRO (Pres. do S. T. em Emp. Ferroviárias); GERALDO DA C. MATOS (Membro do Cons. Rep. da Fed. Nac. dos Trabs. Ferroviários); JOAQUIM C. DE VASCONCELOS (Pres. do S. T. em Emp. de Carris Urbanos); JORGE DA SILVA CAVADAS (Sec. do S. T. em Emp. de Carris Urbanos); JOSE' CITRANGOLO (Sec. do S. T. em Emp. Ferroviárias); MÁRIO L. DE OLIVEIRA (Tes. da CNTTT); MEÇANDO RACHID (Tes. do Sind. Condutores Veículos Rodoviários); ODYLIO N. DA GAMA (Sec. da F. N. T. Emp. Carris Urbanos); SEBASTIÃO PAIVA (Sec. da CNTTT); SYNDULFO DE A. PEQUENO (Pres. da CNTTT).

Eleita a Mesa Executiva, assim constituída: Presidente e Vice-Presidentes: os presidentes das Confederações Nacionais dos Trabalhadores na Indústria, no Comércio e em Transportes Marítimos, respectivamente, os srs. DEOCLECIANO DE HOLLANDA CAVALCANTI, FAUSTO RIVERA CARDOSO e SEBASTIÃO PAIVA; Secretário: o Presidente do Sind. Trab. Ind. Gráficas do Rio de Janeiro, sr. GIOVANNI FRANCISCO AMADEO ROMITA; Tesoureiro: o Secretário da Conf. Nac. dos Trabs. no Comércio, sr. ALCINO HORÁCIO DA COSTA, a Comissão se desdobrou nas Sub-Comissões Coordenadora, de Debates e de Propaganda, visando acelerar os seus trabalhos, as quais elegeram Como Secretários provisórios os srs. LUIZ AUGUSTO A. FRANÇA, BENEDITO CERQUEIRA e HUGO GOMES DA COSTA.

Votou, ainda, a Comissão, seu Regulamento Geral e o projeto do Regimento Interno da Convenção, aquêle já encaminhado a tôdas as entidades sindicais de trabalhadores sediadas nesta cidade.

A Sub-Comissão de Debates vem realizando sucessivas palestras com os dirigentes sindicais, debatendo os itens do DECÁLOGO DO TRABALHADOR, que encerra os seguintes assuntos: I) CONTENÇÃO DO CUSTO DE VIDA; II) SALÁRIOS; III) DESENVOLVIMENTO INDUSTRIAL; IV) REFORMA AGRÁRIA; V) LIBERDADE SINDICAL; VI) HIERARQUIA SINDICAL; VII) FUNDO SOCIAL SINDICAL; VIII) REGULAMENTAÇÃO DO DIREITO DE GREVE; IX) — PREVIDÊNCIA SOCIAL; X) JUSTIÇA E PAZ SOCIAL.

As inscrições serão encerradas no dia 16 de abril de 1957, podendo as entidades interessadas se dirigir à Comissão Organizadora (Rua dos Andradas, 96 — 8º andar — Tel. 23-0079).

A Mesa Executiva:

DEOCLECIANO DE HOLLANDA CAVALCANTI
FAUSTO RIVERA CARDOSO
SEBASTIÃO PAIVA
GIOVANNI FRANCISCO AMADEO ROMITA
ALCINO HORÁCIO DA COSTA

Análise da crise de Chipre

LONDRES, 25 (UP) — O Gabinete britânico se reuniu esta manhã a fim de tratar de solucionar a crise de Chipre. Na ausência do «premier» MacMillan, ainda nas Bermudas, presidiu à reunião o Ministro do Tesouro, sr. Richard Butler.

Pessoas autorizadas disseram que durante a reunião se discutiram as novas condições pelas quais se poderia dar liberdade ao arcebispo Makarios, desterrado pelos britânicos nas remotas Ilhas Seychelles, do Indico, como passo preliminar para realizar negociações com as facções anti-britânicas de Chipre.

Reunião restrita

LONDRES, 25 (FP) — O problema de Chipre foi examinado hoje de manhã, quando de reunião do Gabinete britânico, realizada sob a presidência do sr. Charles Butler.

Numa reunião restrita de que participava o Governador de Chipre, sir John Harding havida durante o fim de semana, tinha sido estudada a resposta do arcebispo Makarios à proposta do govêrno britânico, pedindo que a EOKA cessasse qualquer violência.

Segundo informações provenientes de Nicósia, mas que ainda não foram confirmadas nesta Capital, teria o arcebispo declarado que não concordava em recomendar a pacificação de Chipre «senão depois que tivesse sido pôsto em liberdade e quando o govêrno britânico tivesse cessado qualquer ação militar contra os «terroristas».

Nos meios políticos esperam que o Ministro das Colônias, sr. Allan Lennox-Boyd, faça imediatamente nova declaração, na Câmara dos Comuns, sôbre a situação resultante da resposta do arcebispo Makarios.

Música que encanta, delicia e faz sonhar...

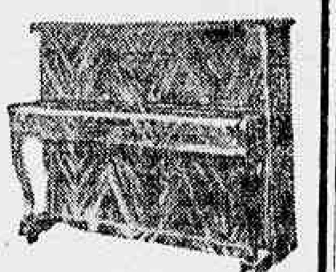

música que vibra em acordes belos e sonoros nos pianos da

CASA MILTON

Especializada em pianos desde 1925

Rua Mariz e Barros, 920

Tel.: 28-4413 — RIO

INSTITUTO DE APOSENTADORIA E PENSÕES DOS MARÍTIMOS

Concorrências para: Venda de documentação inservível. Aquisição de Móveis de Aço e Material Cirúrgico, Hospitalar e de Ambulatório.

O Diário Oficial da União publicou, a partir do dia 15 do corrente, Edital de Concorrências do IAPM, a encerrarem-se, respectivamente, nos dias 1, 2 e 3 de abril p. vindouro, tôdas às 16 horas, à Avenida Venezuela, 134, 6º andar, bloco B. Divisão do Material. As especificações acham-se à disposição dos interessados no endereço acima.

DR. LUIS SAPIENZA

CIRURGIA GERAL
GINECOLOGIA
Av. Rio Branco, 277 — 1612
Tel.: 42-3956

RAIOS X

DR. VICTOR CÔRTES

Exames radiológicos em residências

TOMOGRAFIAS

Diàriamente das 9 às 11 e das 14 às 17 horas

Rua Araújo Pôrto Alegre, 70 — 9.º andar

Tel.: 22-5330

CONSERVE A BELEZA E A MACIEZ DE SUA CÚTIS USANDO O

Sabonete Forzly

Filial: - Ind. de Sabão 'Glória', Ltda.

DEPARTAMENTO DE VENDAS
Av. 13 de Maio, 47 - 8.º andar — Sala 806
DISTRITO FEDERAL

LIMPEZA DE PASSADEIRAS

Forrações — antigamente: Lavagem a mão, resultava num serviço imperfeito. Hoje: Lavagem a sêco, no local com Máquinas Americanas modernas que limpam por igual, sem deixar vestígios e desigualdades ocasionadas pelo trabalho manual — Orçamento sem compromisso.
RUA SANTO AMARO, 121 — TEL. 25-7756.

FIQUE RICO EM 57!!

VENDENDO jóias de fantasia, blusas, soutiens etc. nas horas vagas. Se V. S. dispõe de 500 cruzeiros e quer ganhar 2 — 3 — 4 mil cruzeiros por mês, venha conhecer o nosso sistema. Não compre êsses artigos sem consultar nossos preços e condições. O maior mostruário do Rio. Damos estojo grátis. Enviamos pelo Reembôlso. Comece hoje, e fique rico em 57. BLUEMOON IMPORT LTDA. — Rua do Ouvidor n. 107 — 1.º e 2.º andares — Telefone 23-2508.

CONCLUSÕES DA 1.ª PÁGINA

Mauro Guerra . . .

EM 1950

— Em 1950 — relembra o detetive — eu já conhecia não só Mauro Guerra como muitos outros menores que fugindo, sendo apanhados e reentregues ao SAM, de lá tornavam a sair para as mesmas práticas criminais.

— Naquela ocasião, entretanto, ocorrêra o que a crônica policial denominou de "o primeiro crime do ano" isto é: No dia primeiro de janeiro, o proprietário de um varejo situado no Morro da Mangueira era vítima de latrocínio. Chamado para investigar o caso, tive a minha atenção voltada para Mauro e outro menor êste conhecido pela alcunha de "Charlinho", prendendo ambos que me confessaram a autoria do crime.

PRÊSOS E SÔLTOS

— Do morro eu os levei para a delegacia do 19º Distrito Policial — esclarece Perpétuo — e qual não foi a minha surprêsa quando tive notícias de que ambos estavam novamente soltos, mais uma vez fugidos do SAM.

— Mais tarde, era chamado ao gabinete do dr. Mario Lucena. O então Delegado de Setor tinha sido procurado por Mauro que me acusara de o perseguir. Refutei as acusações do audacioso "gangster-mirim" e apresentei as provas de que foram êle e "Charlinho" os autores do crime pelo qual eu os havia prendido.

Esclarece, então, o detetive Perpétuo que mais uma vez Mauro foi prêso, ocasião em que o perdeu de vista para só encontrá-lo bem mais tarde, já no ano de 1953.

EM 1953

— Só no ano de 1953 é que voltei a encontrar Mauro Guerra. Numa batida no Morro da Mangueira eu o prendi por vadiagem juntamente com outros. Mais uma vez entretanto Mauro seria levado para o SAM, pois ainda era menor, faltava um mês para completar 18 anos e de lá fugiria como das outras vêzes.

EM 1954

— Finalmente, em 1954, Mauro Guerra surgiria no mundo do crime como figura de terror, chefe de quadrilha enfrentando e vencendo tôdas as fôrças policiais que contra êle eram lançadas.

Na Vila Militar

Mostrando-se de uma audácia sem limites, Mauro Guerra não mais se limitava aos assaltos nos morros, passando a agir em campos diferentes da cidade.

Assim, de certa feita, invadiu a Vila Militar para roubar um carro que se encontrava estacionado na porta do Cassino dos Oficiais. Pilhado em flagrante reagiu a bala, detonando sua pistola "45" na bôca do soldado que tentava prendê-lo.

Dias antes daquela sangrenta façanha, acompanhado de seus comparsas, assaltava os escritórios de uma bomba de gasolina, na Rua Visconde de Niterói.

Morreu porque falou

De tôda a série de crimes então praticados por Mauro — o que mais chocou a opinião pública foi o que redundou na morte de um pacato comerciante português de 72 anos de idade e que foi assassinado por Mauro e seu bando, simplesmente porque respondeu às perguntas de um repórter que subira ao Morro da Mangueira para obter notícias sôbre o bandido.

— Mauro leu as notícias — relembra Perpétuo — e não gostando do que contara o velho Virgílio matou-o friamente.

E' pela morte de Virgílio que hoje Mauro comparecerá ao Primeiro Tribunal do Júri.

Espantou "China Prêto"

— O terror espalhado por Mauro — conta o detective — era tão grande que o próprio "China Prêto", elemento perigosíssimo e inimigo de Mauro, resolveu abandonar o Morro da Mangueira, pois temia ser também eliminado.

— Naquela ocasião é que iniciei a minha ação, mudando-me, pràticamente, para o Morro da Mangueira, onde sabia que, cedo ou tarde, encontraria Mauro.

Dez dias

— Esperei dez dias, dentro de um barraco que ficava numa das descidas do morro. Na madrugada do dia 13 de maio, finalmente, fui avisado que Mauro estava próximo. E era certa a informação: O barraco onde eu estava ficava na descida chamada de "Entrada do Buraco Quente" e foi ali que prendi Mauro e Gazinho, seu lugar tenente. Ambos vinham da parte do morro denominada "Vista Chinesa", e passando pela "Entrada do Buraco Quente" iriam, segundo tinham me informado, para a "Boite do Beleléu".

"Muié rendeira"

— Pela fechadura da porta do barraco eu aguardava a passagem do bandido, tendo um campo de visão que atingia até um pequeno bar chamado de "Boteco do Zé Galego" onde êle apareceu vindo atrás de "Gazinho", e ambos cantando a toada dos cangaceiros, "Muié Rendeira".

Prêsos

— Ao passarem pela minha porta dei um salto, segurando pelas costas "Gazinho", e logo apontei minhas armas contra Mauro, que se virara para reagir.

— Sabendo que eu atiraria logo, Mauro levantou os braços, entregando-se.

Ética de delinquente

Relembrando aquela prisão que tanta repercussão obteve, o detective Perpétuo diz que continua acreditando que Mauro Guerra, se fôsse no início, devidamente amparado, logo seria recuperado, pois era um dos poucos delinquentes juvenis que não tinha vícios.

— Mauro — esclarece Perpétuo — não bebia, não fumava e tinha horror à maconha e ao jôgo. E tem mais: era êle, de certo modo, um jovem leal. Explico: Quando os prendi, "Gazinho" estava ferido na coxa e como vingança disse-me: "Vou contar que foi o senhor que me acertou, estando eu desarmado". Mauro, entretanto, reagiu, dizendo: "Conta essa mentira e eu te mato. Fomos presos sem luta por quem foi mais esperto do que nós, portanto, nada de sujeiras."

Crise nas . . .

"O conceito de disciplina partidária, como consequente da solidariedade de propósitos não pode e nem deve ser confundido com o de submissão incondicional. É da própria essência da democracia o princípio do respeito pela personalidade alheia, notadamente quando se trata de um representante do povo.

"Por outro lado é da competência soberana das Comissões da Câmara escolher seus presidentes e vice-presidentes. Compreende-se que os partidos procurem orientar ou mesmo influir nessa escôlha, desde, porém, que isso não afete aquela soberania — um dos fatores que condicionam a própria independência do Poder Legislativo — e que a todos, portanto, cumpre preservar e respeitar, obedecendo a um imperativo democrático.

Não foi candidato

"Não fui candidato ao posto de Presidente da Comissão de Orçamento e Fiscalização Financeira para o qual o meu partido autorizou o líder da Maioria a credenciar outro nome — o do eminente e digno deputado Guilhermino de Oliveira. Em consequência, não solicitei o voto de um só dos companheiros de Comissão e a alguns dêles, que me abordaram sôbre o assunto às vésperas do pleito, declarei que não era candidato. Mas não poderia deixar de curvar-me ante a decisão espontânea e soberana, ainda que generosa, da maioria absoluta de seus membros.

"Não fiz de qualquer forma, portanto, o "jôgo da Oposição". Esta somente conta, na Comissão, com 9 votos e fui eleito por 19. Demais, como já acentuei, não me lancei candidato.

A resistência foi geral

"O fenômeno da resistência contra candidatos estranhos anteriormente às Comissões não se verificou apenas na de Orçamento, mas também em outras, senão em tôdas. Meu caso não comporta paralelo com o do deputado Nogueira da Gama e isso por que o PTB adotou o critério do rodízio o que não ocorreu no PSD.

"Lamento e deploro os acontecimentos que se seguiram à minha eleição. Êles, talvez, não ocorressem se se tratasse de um representante de Estado politicamente forte. Mas não posso aceitar qualquer restrição à minha linha de conduta na vida pública, pois tenho, acima de tudo e das próprias conveniências partidárias um patrimônio moral a zelar e que até hoje ninguém pôde demonstrar êsse arranhado por qualquer deslise.

Posição ante a Oposição

"Aceitei o cargo que me julgo em condições de exercer, correspondendo à confiança de meus companheiros de trabalho e servindo a meu partido com lealdade mas também, com independência e altivez, dentro dos objetivos supremos do interêsse público.

"Se os elementos da Oposição se mostram dispostos a colaborar comigo, mantendo atrás uma tradição na Comissão de Orçamento, tanto melhor para a Comissão e para o meu partido, pois a presidência das Comissões não representa a presidência de grupos mas a de todo o equipe de trabalho".

Eleito Sílvio Sanson

Ontem se reuniu a Comissão de Legislação Social sendo eleitos, respectivamente para a presidência o sr. Silvio Sanson, indicação do PTB e para a vice-presidência, o deputado Tarso Dutra, do PSD.

Está convocada para hoje, uma reunião da Comissão de Serviço Público, para escolha dos seus dirigentes. Espera-se os srs. Benjamin Farah do PSD e Armando Corrêa, do PSD, sejam reconduzidos à presidência e vice-presidência.

A 0 hora . . .

VILA MARIA

Nenhum dos 22.000 votos de Vila Maria, tradicional zona eleitoral do sr. Jânio Quadros, foi apurado hoje.

Votação surpreendente está obtendo o candidato a vice-prefeito da UDN, sr. Hélio Mota. O fato de repetidamente surgirem cédulas com a indicação do candidato udenista, votando o eleitor em branco para Prefeito, parece confirmar a denúncia de que os udenistas boicotaram o sr. Prestes Maia, em represália por ter sido êle apoiado pelos comunistas.

LUTA JUDICIAL

A Asapress informou ontem que o sr. Prestes Maia contratou advogado para o desfêcho de uma batalha de impugnações contra o sr. Ademar de Barros, que daria lugar a árdua luta nos tribunais.

A primeira urna aberta foi a do distrito da Sé e apresentou os seguintes resultados: Ademar de Barros: 41; Prestes Maia: 42; Oscar Pedroso Horta: 1; em branco: 1; nulos: 2 votos. Votaram nessa urna 87 eleitores. Na urna de 54.ª Seção, no distrito de Cerqueira Cesar, foi encontrado um retrato de Luís Carlos Prestes entre os votos. Nessa mesma urna, um eleitor votou em todos os candidatos, declarando, por escrito, que assim procedia por não ser egoista...

Morreu votando

O pleito de domingo decorreu normalmente, nenhum incidente tendo se verificado. Foi êsse o pleito mais pacífico e que decorreu em maior ordem, segundo reconheceram as autoridades. Na parte da manhã, compareceu menor número de eleitores, devido à chuva. À tarde, a votação intensificou-se.

O único fato doloroso ocorrido deu-se na seção 215, no Mercado Novo. O cidadão Sebastião Neves de 59 anos de idade, guarda-aduaneiro foi vítima de um colápso cardíaco quando assinava a fôlha de votação, morrendo de bruços sôbre a mesa.

Fim da apuração

O desembargador Justino Pinheiro, presidente do TRE depois de elogiar a ordem em que decorreu o pleito afirmou hoje à imprensa que a apuração estará concluída depois de amanhã, quando São Paulo conhecerá seu novo Prefeito.

— Isso não parece eleição. Não vi nem um tirinho pra movimentar — foi o comentário feito, segundo os jornais, por um alagoano aqui chegado há poucos dias vindo de Arapiraca.

Todos confiantes

Ouvidos pela reportagem os srs. Prestes Maia e Ademar de Barros declararam-se igualmente seguros de sua vitória. O primeiro, afirmou ter certeza de que derrotará o candidato pessepista por uma diferença de 40.000 votos. Comparecendo à sua seção eleitoral acompanhado de sua espôsa, o sr. Ademar de Barros, por sua vez, manifestou absoluta confiança em sua vitória, "com regular diferença" sôbre o seu principal opositor, sr. Prestes Maia. Já o sr. Pedroso Horta, esquivou-se de opinar sôbre os resultados do pleito, dizendo que "ganhará aquele que estiver em melhores condições de enfrentar e resolver os grandes problemas da cidade".

A UDN, PR, PSB e PDC realizarão reuniões (já convocadas) de seus diretórios, logo após o resultado final das eleições, a fim de tomarem resoluções sôbre a posição que adotarão face o governador Jânio Quadros.

Ricos não votam

Nos bairros proletários o comparecimento às urnas foi maciço. A abstenção registrou-se sobretudo nos bairros residenciais grã-finos, atingindo seu máximo no aristocrático Jardim América.

Piorou o estado de Herriot

LYON, França, 25 (UP) — Os médicos que atendem ao veterano estadista francês Edouard Herriot, que se encontra de cama há dois meses com uma afecção dos brônquios, anunciaram que seu estado «piorou ràpidamente nos últimos dois dias.»

Um boletim medico disse que hoje foram notados sintomas de uma infecção broncopulmonar que se propaga de forma inquietante. A temperatura do enfêrmo, de 84 anos de idade, é de 38,5 graus centígrados.

Infecção bronco-pulmonar

LYON, 25 (FP) — Agravou-se repentinamente o estado de saúde do presidente Herriot, que parecia estabilizado nestes últimos dias.

Salienta o boletim de saúde publicado hoje pelos seus médicos: «Há sinais de infecção broncopulmonar difusa, com evolução inquietante do lado do aparelho cárdio-vascular e assinalado reflexo no estado geral».

Israel não aceitará cooperar com as fôrças da ONU

JERUSALÉM, 25 — (U.P.) — Fontes bem informadas disseram hoje que o Secretário-Geral da ONU, sr. Dag Hammarskjold, não foi convidado a vir a Israel, porém, tão pouco expressou desejo de vir.

As mesmas fontes, no entanto, disseram que o Govêrno de Israel receberá com prazer a visita de Hammarskjold, se o Secretário-Geral da ONU achar que tem algo a comunicar-lhe.

LIMITE DA CONDESCENDÊNCIA

Outras fontes relacionadas com o Ministério do Exterior disseram que o govêrno israelense se prepara para rejeitar formalmente um presumível pedido de Hammarskjold para que as tropas da ONU sejam admitidas no lado israelense da fronteira.

Segundo as mesmas fontes Israel dirá em sua resposta que já chegou ao limite máximo de condescendência e que qualquer gesto pacificador no Oriente Médio terá de vir agora do Egito.

Apaziguar Nasser

Considera Israel que o pedido de Hammarskjold terá por objetivo apenas apaziguar o presidente Nasser, que poderia considerar ferido o seu prestígio se as fôrças da ONU ficassem apenas no lado egípcio da fronteira, como uma espécie de fôrça de ocupação.

Fontes oficiais locais disseram que não há necessidade alguma de colocar tropas da ONU no lado israelense da fronteira tanto mais que, de qualquer forma, essas unidades seriam incapazes de impedir as incursões dos egípcios vindos da zona de Gaza.

Missão Hammarskjold

CAIRO, 25 (UP) — A missão do Secretário-Geral da ONU, senhor Dag Hammarsjold aproxima-se hoje do seu fim e tudo parece indicar que o Egito manteve sua linha em todos os assuntos importantes da disputa do Oriente Médio.

O sr. Hammarksjold conferenciará ainda hoje com o presidente Nasser, provàvelmente no seu último encontro com o Chefe do Govêrno egípcio.

Compromisso público

Já agora, no entanto, se torna evidente que o Egito reabrirá o Canal de Suez de acôrdo com as suas próprias condições e que continua a relutar em assumir um compromisso público sôbre o futuro das tropas da ONU no Egito, a menos que Israel faça o mesmo em relação ao seu território.

A agência Oriente Médio informou que a conferência Nasser Hammarksjold revelou uma "coincidência de pontos de vista e interpretação sôbre a possibilidade de se chegar a uma solução sôbre o futuro do Canal".

Anteriormente, no entanto, a agência anunciara que os dois estadistas tinham chegado a um acôrdo.

"Brigittatoft" em Eilath

EILATH, 25 (FP) — Chegou hoje à tarde a êste pôrto israelense o cargueiro "Brigittatoft".

Arvorando à proa o pavilhão de Israel, à pôpa o da Dinamarca e no mastro o da companhia israelense "Zim", avançou o cargueiro lentamente pelo pôrto, nas proximidades da "Esquadra Israelense do Mar Vermelho", composta de duas corvetas.

Cidade em festa

Desde cedo, tôda a população da cidade — perto de dois mil habitantes — e mais umas mil pessoas, vindas da região de Neguev e mesmo de Tel Aviv, Haifa e Jerusalém, para assistir à entrada do "Brigittatoft", se comprimiam no pôrto. As lojas e escritórios tinham sido fechados e as crianças das escolas tinham tido dia de folga. A cidade, enfeitada com bandeiras israelenses e dinamarquesas, resplandescia sob brilhante sol.

Para apressar a descarga do navio, foram trazidos estivadores de Haifa, por via marítima e por via aérea.

Navegação no Canal

PARIS, 25 (FP) — Anuncia a Rádio do Cairo que podem transitar pelo Canal de Suez os navios de 4.000 toneladas, esclarecendo que a autoridade do Canal fêz comunicação nesse sentido às companhias de navegação.

Ajuda da França

PARIS, 25 (UP) — O Ministro da Fazenda de Israel, sr. Levi Eskhol, conferenciou hoje com seu colega da França, sr. Paul Ramadier, para negociar a ajuda da França na projetada construção de um oleoduto ao Mediterrâneo, em Israel.

O ministro israelense conferenciará ainda com o Premier Guy Mollet e o chanceler Pineau antes de regressar a seu país, depois de amanhã, quarta-feira.

Nova reunião: Bermudas

CASTEL HARBOUR, 25 (FP) — Tendo chegado do Canadá, declarou o presidente Saint Laurent, ao desembarcar no aeródromo: «Vamos falar tranquilamente, entre nós. Não esperamos chegar a acordos minuciosos, nem a conclusões concretas».

«Nossas conversações com o sr. MacMillan serão da mesma natureza das que o Primeiro-Ministro britânico teve com o presidente Eisenhower» — concluiu o Presidente.

"Posições recíprocas"

Acrescentou o sr. Saint Laurent que tais conversações tinham um dos mais úteis aspectos da Commonwealth, porque permitem «uma compreensão total das recíprocas posições e dão a garantia de se poder chegar a acordos sôbre os problemas fundamentais».

Indicou o Primeiro-Ministro canadense que suas conversações com o sr. MacMillan girariam sôbre a situação internacional e sôbre assuntos de interêsse comum para o Canadá e para a Grã-Bretanha, particularmente no domínio comercial.

Início das conversações

Tendo sido recebido pelos srs. MacMillan e Lloyd, bem como pelo Governador das Bermudas, sr. John Woodall, passou o sr. Saint Laurent em revista à guarda de honra de um destacamento da «Royal Navy».

As conversações terão início hoje à noite.

CLÍNICA DE CRIANÇAS
Dr. Erly Bon Cosendey

Com 2 anos de prática nos Hospitais dos E. Unidos
RUA JULIO DO CARMO, 9
às 10,30 hs. — Tel. 43-1458
2as., 4as. e 6as., de 5,30

CONCLUSÕES DA 12.ª PÁGINA

Para o Chefe . . .

agôsto do ano passado e de que foi vítima o casal que ocupava um Citroen ali estacionado. Outros crimes também são imputados a "Tarzan" e seus companheiros.

Acusam o sargento

O comprador habitual dos objetos roubados, segundo as confissões ouvidas pela Polícia, é um sargento do exército, de nome Velter Rodrigues, tendo as jóias roubadas de Júlio César Zurquim e sua companheira sido vendidas por 2 mil e 400 cruzeiros.

Levado à uma acareação com os criminosos o sargento declarou não ser receptador do roubo, persistindo no entanto, "Tarzan" e os companheiros nas acusações ao militar.

Vibração . . .

até o momento, o local de cujos terremotos resultaram essas vibrações.

— Sòmente mais tarde — concluiu — poder-se-á observar a distância que nos separam de onde os tremores estão acontecendo. Apenas atribuimos à Grécia a origem das vibrações observadas no Rio, por ter o noticiário dos jornais anunciado terremotos naquele país.

Impossível

Finalizando suas declarações ao DC disse o professor Lélio Gama que sua afirmação não traduzia apenas uma impressão pessoal.

— E' cientìficamente impossível — acentuou — que as vibrações registradas tenham alguma coisa a ver com os desabamentos. São movimentos ínfimos e pràticamente insensíveis.

LLOYD BRASILEIRO - Patrimônio Nacional

Escritório Central: Rua do Rosário 2/22
Tel. 23-1771
Passagens: Avenida Rio Branco, 44/46
Tel. 43-1247

NORTE

D. PEDRO II (Paquete) VG 51 — IDA
Sairá a 27 do corrente, às 15 horas, para: Salvador e Recife.

DUQUE DE CAXIAS Paquete (VG 41 — IDA
Sairá a 1 de abril às 15 horas, para: Salvador e Recife.
Receberá cargas no Armazém 13, de 26 a 30 do corrente.
AOS SRS. PASSAGEIROS
Pedimos o comparecimento na S. Passagens para adquirirem seus bilhetes os portadores das inscrições:
Salvador — 311 a 360
Recife — 501 a 700
Os demais portadores de inscrições para os portos acima, poderão comparecer a partir do dia 26, para preenchimento das vagas eventuais.

COMANDANTE CAPELA (Paquete) VG.
Sairá a 4 de abril, às 15 horas, para: Ilhéus e Salvador.
Receberá cargas nas Docas, de 27-3 a 2-4-57.

ALTE. ALEXANDRINO (paquete) VG. 56 — IDA
Sairá a 5 de abril, às 10 horas, para: Vitória — Salvador — Recife — Fortaleza — Belém — Santarém — Óbidos — Parintins — Itacoatiara e Manaus.
AOS SRS. PASSAGEIROS
Pedimos o comparecimento na S. Passagens para adquirirem seus bilhetes os portadores das inscrições: Vitória — n. 1; Fortaleza — 15 a 30; Belém — 13 a 20; Santarém — 1 a 3; Manaus — 17 a 30.
Os demais portadores de inscrições, para os portos acima, poderão comparecer a partir do dia 28, para preenchimento das vagas eventuais.

RIO SOLIMÕES (cargueiro) VG. 62 — IDA
Sairá para: S. Luís e Belém.

RIO GUAIBA (Cargueiro) VG. 48 — IDA
Sairá para: Belém — Santarém — Óbidos — Parintis — Itacoatiara e Manaus.

SUL

RIO GURUPI (cargueiro) VG. 7 — VOLTA
Sairá para: Santos — Paranaguá — Rio Grande — Pelotas e Pôrto Alegre.
Receberá cargas nas Docas até 27 do corrente.

EUROPA
(SAIDAS DO RIO)

LOIDE GUATEMALA
Sairá a 1 de abril, para: Vitória — Barra de Ilhéus — Salvador — Maceió — Cabedelo — Recife — S. Vicente — Havre — Londres — Antuérpia — Roterdam — Bremen e Hamburgo.

LOIDE EQUADOR
Sairá a 8 de abril, para: Vitória — Barra de Ilhéus — Salvador — Cabedelo — Recife — Casablanca — Lisboa — Barcelona — Marselha — Nápoles — Livorno e Gênova.

AMERICA DO NORTE
(SAIDAS DO RIO)

LOIDE URUGUAI
Sairá a 27 do corrente, para: Vitória e Nova Orleans.

LOIDE CHILE
Sairá a 28 do corrente, para: Barra de Ilhéus — Salvador — Trinidade e Nova York.

AMERICA DO NORTE
(SAIDAS DE SANTOS)

LOIDE URUGUAI
Sairá a 26 do corrente, para: Rio — Vitória e Nova Orleans.

LOIDE CHILE
Sairá a 27 do corrente, para: Rio — Barra de Ilhéus — Salvador — Trinidade e Nova York.

AVISO
Qualquer alteração na data de saída dos navios será publicada neste mesmo local.

TENTAM IMPEDIR EXPLORAÇÃO DOS MINÉRIOS

Itamarati: prêmio a 2 alunos

Uma medalha de prata com a efígie do Barão do Rio Branco foi o prêmio que Narto Lanza e João Carlos Pessoa Fragoso receberam ontem do chanceler Macedo Soares, por terem conquistado, respectivamente, o primeiro e segundo lugares no exame vestibular ao curso de preparação à carreira diplomática do Instituto Rio Branco. .. ....

A entrega do prêmio ("Lafayette de Carvalho e Silva"), foi feita no Salão de Leitura da Biblioteca do Itamarati, em solenidade presidida pelo ministro Macedo Soares

Manter tradições

Além do embaixador José Carlos de Macedo Soares, usou da palavra o embaixador Lafayette de Carvalho e Silva, que foi o primeiro Diretor do Instituto Rio Branco, dizendo do significado daquela solenidade e ainda concitou aos jovens que ora ingressam na carreira diplomática a tudo fazerem no sentido de que sejam mantidas as tradições do Itamarati

ASSISTÊNCIA AOS LÁZAROS

O Hospital dos Lázaros (atual Frei Antônio), instituição de iniciativa privada, sita na Praça Mário Nazaré n. 52, São Cristóvão — Telefone: 28-0045, aceita qualquer auxílio ou donativo para assistência aos enfermos hansenianos ali internados. — Dirigir-se, no local, à Irmã Superiora.

Pinay no Itamarati: Estadista tem o dever de ser lúcido

— Ao tomar a palavra, pela primeira vez no Brasil, agora, diante de vós, não tenho a impressão de cumprir um dever áustero por fôrça de missão oficial, com tudo o que o têrmo «oficial» importa de frio e convencional» — assim principiou sua conferência, ontem à tarde, no Itamarati, o sr. Antoine Pinay, deputado e antigo chefe de gabinete da França.

Continuando, disse Pinay: «A viagem que faço aqui, pelo cordial e caloroso convite do presidente Kubitschek, é para mim a viagem de conhecimento e de amizade. Após tanto tempo, venho conhecer a vossa grande nação, que oferece a promessa de um grande poder que se acumula». Acrescentou que todo estadista ocidental tem o dever de ser lúcido em relação ao comunismo.

DEPOIS DE STALIN

Pinay analisou, a partir de 1953, época da morte de Stalin, sob um prisma realista, a situação da política mundial. Disse que o método aplicado em sua análise colocava em primeiro plano os fatos, depois os motivos e os fins e ao cabo a linha de ação. Agrupou em três partes sua exposição: Mundo Soviético; Mundo Afro-Asiático e Mundo Livre.

Depois da morte de Stalin, o mundo soviético conheceu três fases essenciais, quais sejam a éra de Malenkov, a do duo Bulgânin-Krutchev e a da tragédia húngara e o néo-estalinismo, depois de outubro de 1956.

Crise de Suez

O mundo afro-asiático, após 1953, teve a conferência de Bandoeng e a crise de Suez, acentuando que a crise de Suez está presente a todos os espíritos e que revela aos mais cegos o progresso da influência russa nos Orientes próximo e médio.

Finalmente, sôbre o Mundo Livre, o conferencista assinala que os homens de Estado Ocidentais têm o dever de ser lúcidos, fugindo a qualquer ilusão. Jamais, disse, devem êles esquecer os fundamentos do pensamento comunista e da política soviética que analisou em suas minúcias.

A mesa estava constituida pelo Chanceler Macêdo Soares, ministro Henrique Fleiuss embaixador Hardin e o conferencista. A exposição do sr. Pinay foi feita perante grande número de personalidades.

S.A. FÁBRICA DE TECIDOS WERNER

2.ª CONVOCAÇÃO

São convidados os srs. acionistas para a reunião da assembléia geral ordinária, que se realizará no dia 28 de março de 1957, às 16 horas, na sede social, na Rua Senador Dantas n.º 84 - 6.º andar, para os fins do artigo 20 dos Estatutos (discussão e deliberação sôbre relatório da diretoria, suas contas, inventário e balanço do exercício de 1956) e, também para eleição do Conselho Fiscal.

Rio de Janeiro, 20 de março de 1957.

A. J. PEIXOTO DE CASTRO JÚNIOR — Presidente.

PEDRO II, VIA JK

O presidente Juscelino Kubitschek recebeu, ontem, em audiência especial, numerosa comissão de pais e de candidatos ao Colégio Pedro II, os quais, embora tendo obtido média para o ingresso naquele estabelecimento de ensino, não conseguiram matricula por falta de vagas. Na ocasião um dos membros da comissão — que foi levado à presença do Chefe do Govêrno pelo senador Caiado de Castro — ponderou que o Ministério da Educação poderia aproveitar a oferta de um dos ginásios da cidade no sentido de nêle serem instalados os excedentes, considerando-se êsse educandário como um anexo do Pedro II. O Presidente da República informou que já havia adotado as providências necessárias à solução do caso, e que podia assegurar aos interessados que o Govêrno não esqueceria de os amparar nas suas aspirações

ASTENIA SEXUAL

Voronof revolucionou a Medicina demonstrando a possibilidade da restauração das energias perdidas e do vigor sexual. Chamamos, pois, a atenção da classe médica para a fórmula do TONOKLEN (comprimidos) destinada a restauração das funções genitais. Nas drogarias ou pelo reembôlso, Caixa Postal, 4 — Tijuca — Rio. Tel.: 48-3087 — Peçam literatura grátis.

Iniciada a I Reunião Regional de Direito Aeronáutico

PUNTA DEL ESTE, 25 — (Do enviado especial da AN) — Como parte do programa comemorativo da Concentração Aeronáutica Santos Dumont, promovida pelo Govêrno uruguaio para celebrar a passagem do cinquentenário do vôo do "14-Bis", realizou-se nesta cidade um encontro entre a Comissão Organizadora da concentração e altas autoridades governamentais do país, no Cine Cantegril.

O brigadeiro Armando Araribóia e os demais componentes da comitiva brasileira receberam cumprimentos das autoridades, tendo falado na ocasião o cel. Euzébio B. Vaeza que fêz o elogio de Santos Dumont e seu notável feito em Bagatelle. Falou também, saudando os participantes da concentração, o sr. Florentino Guimarães, Ministro da Defesa do Uruguai.

REUNIÃO REGIONAL

Realizou-se, em seguida, a abertura solene da I Reunião Regional de Direito Aeronáutico, no Cine Cantegril, com a participação de representantes do Brasil, Uruguai, Argentina, Paraguai e dois observadores dos Estados Unidos.

Integrantes da comitiva do Aero Clube do Brasil, que também participam desta concentração, realizaram uma demonstração de aeromodelismo, no Balneário de La Paloma, distante desta localidade 150 quilômetros, o que não impediu que considerável assistência presenciasse a demonstração, que impressionou muito bem.

A réplica do 14-Bis veio diretamente do Rio de Janeiro, transportado por um C-82 da FAB e se encontra em exposição diante da Casa do Aviador.

Conferência

No Cine Fragata, realizou-se a conferência sôbre Alberto Santos Dumont, pronunciada pelo deputado Adolfo Tejeza, que muito contribuiu para que se tornasse realidade a homenagem que se presta à memória do nosso patrício.

No Hipódromo de Las Piedras disputou-se o prêmio "Santos Dumont" e, à noite foi oferecido à delegação brasileira e demais participantes um banquete, no Hotel Casino San Rafael.

Dr. Paiva Farias

Cirurgia geral, moléstias de senhoras, partos e doenças ano-retais (hemorróidas, fístulas, criptites, etc.).
TRATAMENTO CLINICO E OPERATÓRIO
Consultório: Rua Barão de Mesquita, 618 — Tel. 35-5062.
Diàriamente das 14 às 19 horas.

Grupos poderosos e PCB sabotam nossas riquezas

BELO HORIZONTE, 25 — (Da sucursal) — "Os comunistas de um lado, e poderosos grupos siderúrgicos, de outro lado, procuram impedir que as nossas reservas de minérios sejam exploradas" — declarou ao DC o engenheiro Fernando de Sousa Melo Viana, a propósito das notícias de que outras emprêsas teriam feito proposta ao Govêrno para a construção da Estrada de Ferro Itabirito-Andrelândia.

O engenheiro Melo Viana regressou há poucos dias da Europa, onde manteve contato com os diretores do consórcio Banco Dreyfus e Ferrostaal, o qual se prontificou a financiar a construção da estrada e do pôrto espécializado em Angra dos Reis. O financiamento montará a cem milhões de dólares, e a finalidade do empreendimento será exportar ferro e importar carvão mineral.

NA EUROPA

À nossa primeira pergunta, que se referiu aos objetivos da sua viagem, o engenheiro Melo Viana respondeu-nos: "Estive 30 dias, aproximadamente, em Paris e Essen, onde, convidado pelos diretores do consórcio Banco Dreyfus e Ferrostaal, debatemos com técnicos e especialistas todos os problemas de exploração de jazidas, construção da estrada de ferro e do pôrto especializado a ser construído em Angra dos Reis.

Foram examinados também os aspectos financeiros e comercial, especialmente os que concernem aos entendimentos com os proprietários de jazidas, cujos interêsses procuraremos harmonizar com os da Sociedade brasileira que deverá ser organizada e da qual desejamos que participem também como acionistas. Esses entendimentos já foram iniciados e esperamos que até a fundação da referida Sociedade possamos estabelecer contatos com todos os proprietários de jazidas na zona de influência da Estrada".

Fundação

— "Houve ao final dessas conferências alguma deliberação importante e positiva? — indagamos.

— "Sim. Depois de examinados seriamente todos os aspectos fundamentais da iniciativa em uma reunião plenária e final foi tomada a deliberação de se fundar imediatamente, após uma solução satisfatória das providências que já solicitamos às autoridades brasileiras, uma sociedade anônima em Belo Horizonte, com um capital de Cr$ 700.000.000,00. Ao mesmo tempo o consórcio Ferrostaal — Dreyfus assumiu o compromisso de financiar o empreendimento estimado em cem milhões de dólares. Em seguida foi lavrada uma ata cujas cópias entreguei pessoalmente ao sr. Presidente da República e ao Governador Bias Fortes, logo que regressei ao Brasil.

Telegrama a JK

Nesse mesmo dia, em Paris foram passados ao Presidente da República e aos Governadores de Minas e do Estado do Rio de Janeiro telegramas comunicando oficialmente essas deliberações. O dirigido ao presidente J. Kubitschek foi redigido nos seguintes têrmos:

"Presidente Juscelino Kubitschek — Palacio Catete, Rio de Janeiro. Temos a honra e a satisfação de comunicar V. Exa. que após exame dos aspectos fundamentais do empreendimento que visa exportar minérios e importar carvão através do pôrto de Angra dos Reis por meio da concessão dada ao engenheiro F. S. M. Viana pelo Governador Minas, tomamos a deliberação de fundar uma sociedade anônima no Brasil com objetivo de concretizar referido empreendimento nos têrmos da ata assinada nessa data em Paris, capital dessa sociedade Brasileira foi fixado em Cr$ 700.000.000,00 (setecentos milhões cruzeiros) e o consórcio Banco Dreyfus e Ferrostaal assegura um financiamento de USA ...... 100.000.00 aproximadamente (cem milhões dólares) aproveitamos oportunidade para agradecer o reiterado apoio que V. Exa. tem dado essa iniciativa cuja realização atenderá um dos objetivos mais importantes do Govêrno de V. Exa. Saudações Cordiais. Fernando Melo Viana Mazerand Banque Louis Dreyfus et cie Devendal Ferrostaal ag".

Contrato

— "Já tomou conhecimento do parecer do dr. Demerval Pimenta, publicado há dias, sôbre a utilização do trecho Andrelândia-Angra dos Reis?

— "Realmente, não conhecia na íntegra o parecer do dr. Demerval Pimenta, feito em outubro do ano passado quando a questão estava sendo tratada na fase preliminar das negociações. Posteriormente o assunto foi objeto de uma reunião, convocada pelo Presidente da República, com a presença do Ministro da Viação, do dr. Demerval Pimenta e à qual também assisti. Nessa reunião, que se realizou em fins de janeiro nas vésperas de minha viagem à Europa foram alvitradas importantes alterações na minuta do contrato, e ficou entendido que eu as submeteria à apreciação do consórcio europeu. De regresso, já apresentei ao Presidente da República soluções que conduzirão a uma conclusão satisfatória o contrato com a Rêde Mineira de Viação".

Assembléia

— "Qual a sua impressão sôbre a decisão da Assembléia?".

— "Estou convencido de que uma grande maioria apoiará o ato do Govêrno de Minas, que por decreto me outorgou a concessão da Estrada Itabirito-Andrelândia. Na sessão legislativa passada quando o assunto estava em debate, tive contato com quase todos deputados, em reuniões com suas respectivas bancadas, e notei o interêsse pràticamente unânime que está despertando essa iniciativa, do maior alcance, para o nosso Estado e para o país. Nessa oportunidade tive a melhor impressão da atitude dos representantes do povo em face do empreendimento, nos seus menores detalhes, Órgãos técnicos de maior conceito como a Sociedade Mineira de Engenheiros e a Diretoria de Usiminas, solicitados a se pronunciarem sôbre o assunto, não tiveram dúvida em emitir pareceres francamente favoráveis. De outro lado o Presidente da República em reiterados discursos, o governador Bias Fortes, em sua recente Mensagem à Assembléia Legislativa o Presidente da Federação de Indústrias em seu discurso de posse, manifestaram todos com a autoridade que devemos reconhecer, inequívoco apoio ao empreendimento.

São essas as razões muito ponderáveis que justificam a minha convicção de que o ato do governador Bias Fortes terá o apoio da Assembléia".

Outras propostas

— "O sr. está informado da existência de outras propostas para construção da Estrada" — perguntamos.

— "De fato, tenho lido na imprensa que representantes diplomáticos de certos países, como a Polônia e a Tchecoeslováquia estariam dispostos a fornecer os equipamentos para serem pagos em minério enquanto que grupos americanos estariam também com a mesma disposição.

Quanto a essas vagas notícias, surgidas nos jornais desta capital tenho a dizer o seguinte: A nossa proposta é a única concreta e positiva, dirigida por escrito ao Presidente da República e aos governadores dos Estados de Minas e do Rio de Janeiro. Esta proposta está apoiada em estudos técnicos econômico-financeiros, que levamos dois anos a fazer sôbre a exploração das jazidas, construção da estrada de ferro e do pôrto de Angra dos Reis com financiamento total assegurado (USA 100.000.000 de dólares), sem nenhum ônus para os cofres públicos não sòmente para compra do equipamentos mas também para o custeio das obras civis no país. Só essa parte está avaliada em mais de 3 bilhões de cruzeiros, respondendo pelo custeio órgãos financeiros e industriais conforme se verifica da comunicação oficial feita às autoridades brasileiras pelo Consórcio Banco Dreyfus Ferrostaal".

Estudos

Devo acrescentar mais: notícias de possíveis propostas que prevêem simplesmente o fornecimento de equipamentos contra o pagamento em minério a ser exportado, não atendem à solução do problema, de muito maior complexidade, que consiste em conseguir e harmonizar um conjunto de fatores essenciais e que são os seguintes: estudos técnicos, econômicos, financeiros e comerciais; assegurar a base de fornecimento de minério, que, é na realidade o único recurso para a amortização do empreendimento; obter a concessão do Govêrno de Minas para construir a Estrada Itabirito-Andrelândia; contrato com a Rêde Mineira de Viação para reaparelhamento e utilização do trecho Andrelândia-Angra dos Reis; contrato com o Govêrno do Estado do Rio de Janeiro, para construção do pôrto especializado para minério e carvão em Angra dos Reis; fundação de uma sociedade anônima brasileira com um capital da ordem de setecentos milhões de cruzeiros, que assuma a responsabilidade da obtenção do minério, administração da estrada do pôrto e dos contratos de exportação de minério e importação de carvão; ter assegurado um financiamento da ordem de USA 1.000.000.000 para compra dos equipamentos em dólares e custeio das despesas do país sem ônus e garantias dos Institutos oficiais de crédito (Banco do Brasil e Banco Nacional de Desenvolvimento Econômico); obter do Govêrno Federal as licenças de exportação de minérios e outros providências que permitam a amortização do financiamento.

Contra a exploração

Em conclusão: si nenhum outro interessado tomou a iniciativa de conseguir todo êsse conjunto de providências indispensáveis à realização do empreendimento, somos forçados a admitir que tais propostas existentes sòmente no noticiário dos jornais, têm como exclusivo objetivo impedir a realização da obra. Isto aliás, está evidente, considerando, de uma parte, a origem nitidamente comunista de alguns supostos proponentes, e de outra parte de poderosos grupos siderúrgicos possuidores de jazidas em exploração em outros países onde já inverteram centenas de milhões de dólares e que têm interêsse em que as nossas reservas de minérios aí fiquem inexploradas até que lhes sejam necessárias, em detrimento do interêsse nacional. Admitamos, finalmente, que estamos enganados e que outros estejam realmente interessados na exploração das nossas inesgotáveis reservas de minério de ferro.

Atitude suspeita

Nesse caso (perguntamos) por que não realizam estudos e não pedem concessão para construir estradas em direção de outros portos do nosso imenso litoral, como fizemos em relação a Angra dos Reis? ou que essa coincidência de só se interessarem por uma solução que foi estudada e concedida a um engenheiro brasileiro? E se houvesse sinceridade de propósitos dos que se dizem hoje concorrentes, por que não se apresentaram quando foi publicado no dia 13 de junho de 1956, o Edital do Secretário da Viação, no órgão oficial do Estado, oferecendo também suas propostas?

Estamos certos de que, se solicitarem ao Govêrno outras concessões, êle patriòticamente lhes outorgará, porque precisamos urgentemente aumentar a nossa rêde de transportes, expandir a nossa siderurgia, com a troca de minério pelo carvão, e aumentar e diversificar a nossa receita de divisas, cada vez mais insuficiente e ameaçada pela concorrência internacional".

Conjugação de esforços

— "E quanto à idéia, que ultimamente surgiu, da Volta Redonda — Usiminas e Cosipa se interessarem pela construção da Estrada?

— "Nada lhe posso informar a êsse respeito, porque só tenho conhecimento de notícias esparsas, divulgadas na imprensa. De nossa parte, podemos dizer apenas que consideraríamos muito interessante se essas companhias siderúrgicas quisessem também participar do nosso empreendimento, que visa não sòmente exportar minério, como também importar o carvão, de que elas precisam.

Além disto, uma conjugação de esforços seria muito mais eficiente do que uma ação dispersa ou mesmo contrária, considerando o vulto do empreendimento, que exige o gasto de mais de uma centena de milhões de dólares, no momento em que essas emprêsas terão que dispender importâncias ainda maiores para a construção de suas usinas. Terá o Govêrno recursos suficientes para tôdas essas inversões e, ao mesmo tempo, atender ao seu programa de expansão de energia elétrica (Três Marias, Furnas) de reaparelhamento das ferrovias e rodovias nacionais, Petrobrás, equipamentos dos portos, expansão da produção do trigo, etc.

Não me parece lógico, anular o esfôrço da iniciativa privada, que se propõe realizar uma obra sem ônus para Minas, conforme estamos propondo ao Govêrno".

Tudo pronto

— "Finalmente, quando pensa que poderá ser iniciada a construção da Estrada?"

— "Posso declarar, depois das deliberações que tomamos em conjunto, na Europa, com o consórcio europeu, que o início das nossas atividades está na dependência, apenas, das providências solicitadas aos governos da República e do Estado".

VISTO PARA A BÉLGICA

Comunica-nos a Embaixada da Bélgica:

"Nos têrmos de um acôrdo concluído em Bruxelas a 27 de fevereiro último os cidadãos brasileiros titulares de um passaporte válido, desejosos de permanecer na Bélgica por um período não superior a três meses ficam dispensados a partir de 1.º de abril próximo, do visto consular.

Os cidadãos brasileiros titulares de um passaporte comum que desejarem permanecer na Bélgica por um prazo superior a três meses deverão solicitar às autoridades consulares ou diplomáticas belgas no estrangeiro, um visto de permanência provisória.

Essas disposições não isentam os interessados de se conformarem às disposições que regem a entrada e a estada de estrangeiros na Bélgica bem como o exercício de profissão lucrativa, independente ou remunerada.

A dispensa do visto consular não se aplica ao Congo Belga nem aos territórios sob tutela da Bélgica".

Breve! Vôos mais freqüentes e mais rápidos para Nova York e Buenos Aires!

PRIMEIRA CLASSE E SERVIÇO TURÍSTICO EM CLIPPERS DC-7B

COM RADAR

PARTIDAS DIÁRIAS PARA NOVA YORK
— DIÁRIAS (exceto sábados) PARA BUENOS AIRES

Voe para Nova York no mais rápido avião transoceânico do mundo — o Clipper* DC-7B da Pan American. A Pan American oferece-lhe a possibilidade de utilizar serviços diferentes — o luxuoso "President", de primeira classe, ou o "President Special", e o econômico vôo turístico "The Rainbow" — a bordo dêstes gigantes do ar construídos pela Douglas.

O serviço "President" proporciona refeições completas e coquetéis suplementares, tudo com o maior requinte (incluindo vinhos e licores). O serviço "President Special" (duas vêzes por semana, com ligeira despesa extra) oferece a vantagem adicional das poltronas reclináveis "sleeperette",* exclusivas da Pan American. E há ainda leitos confortáveis - em número limitado - em cômodas cabinas, com pequena despesa adicional.

O serviço "The Rainbow" (O Arco-Iris) oferece refeições completas do mesmo alto padrão encontrado na primeira classe.

O bar está à disposição dos passageiros, a preços razoáveis. Três graciosas comissárias de vôo atendem aos passageiros. Os novos DC-7B representam mais um esfôrço para assegurar o máximo confôrto aos passageiros da Pan American, que oferece a maior freqüência de vôos, o melhor equipamento e as tripulações de maior experiência na América Latina... e em todo o mundo.

Para reservas, procure o seu Agente de Viagens ou a

PAN AMERICAN

A LINHA AÉREA DE MAIOR EXPERIÊNCIA DO MUNDO

Rio de Janeiro: Av. Presidente Wilson, 165-A (ao lado da Embaixada dos EE.UU.), tel.: 52-8070

São Paulo: Av. Ipiranga, 95/103, tel.: 36-0191

* Marca Registrada.

HBU HBU

Ordens de Pagamento em Moeda Estrangeira

Uma SEÇÃO eficiente e atenciosa, criada para atender aos altos interêsses de V. Sa.

BANCO HOLANDÊS UNIDO

Capital e Reservas - Matriz Holanda - Fls. 64.000.000,00 (mais de Cr$ 1.100.000.000,00)

RIO DE JANEIRO — R. Buenos Aires, 8 e 13 | SÃO PAULO — R. 15 de Novembro, 150 a 154 | SANTOS — R. 15 de Novembro, 167-159

Atende das 9,30 às 17 h.

EW - 17003 - 57

INSTITUTO DE APOSENTADORIA E PENSÕES DOS COMERCIÁRIOS

DELEGACIA DO DISTRITO FEDERAL

Cobrança amigável de contribuições

O Delegado do Instituto de Aposentadoria e Pensões dos Comerciários no Distrito Federal, a fim de proporcionar maior comodidade aos interessados, faz ciente que nos dias 27, 28 e 29 do corrente mês os "guichets" da arrecadação funcionarão no horário de 9 às 15 horas.

Lembra, outrossim que as contribuições deverão ser recolhidas na Agência a que estiverem jurisdicionadas as emprêsas e que o recolhimento com atraso, implicará no acréscimo dos juros de móra e multa percentual de 10 a 30% de que trata a Lei 1.239-A de 20-11-50.

GASPAR FIORE
Subst. At. do Delegado

Diário Carioca

Diretor Presidente, Horácio de Carvalho Júnior
Diretor Redator-Chefe, Danton Jobim

Fundado em 17 de julho de 1928

RIO DE JANEIRO, 26 DE MARÇO DE 1957

A nossa opinião

Advertência de São Paulo

Tudo indica que os paulistas perderam excelente oportunidade para liquidar um problema inquietante não só para São Paulo como para todo o país. As primeiras listas de votação apontam o sr. Ademar de Barros como vencedor do pleito para Prefeito da capital. Isso significa, além da crise específica na Prefeitura paulistana, uma ameaça de perduração de influência tão nefasta no conjunto da política brasileira.

O eleitorado de São Paulo não terá culpa totalmente da escolha. Colocaram-no diante de dados tão equívocos que o resultado da confusão dificilmente poderia ser diferente.

Entretanto, já é tempo, conhecida a natureza do problema, de tomarem as autoridades estaduais e federais, providências enérgicas para impedir que sofra danos o patrimônio da maior cidade brasileira, que irá certamente passar por uma experiência terrível, tão terrível quanto aquela que devastou o Estado por alguns anos.

O sr. Ademar de Barros tem sua ficha levantada, seus métodos de ação são conhecidos, a Polícia e a Justiça os devassaram e a opinião responsável está mais do que vigilante a êsse respeito. Cabe assim aos partidos e às fôrças que representam o interêsse público permanecerem em estado de alerta permanente, exercendo uma fiscalização sem trégua.

Êsse estado de alerta não será certamente a única consequência do lamentável episódio eleitoral de São Paulo. Dêle o Brasil inteiro deve concluir também que o povo paulistano repudia o Governador do Estado, cujo patrocínio ostensivo de uma das candidaturas terá sido elemento decisivo para a fixação da repulsa do eleitorado.

O sr. Jânio Quadros sofreu um rude golpe nas suas ambições de liderança nacional. A derrota do sr. Prestes Maia, consumada, será uma derrota do estravagante Governador, dos seus métodos de aliciamento, do seu desvario demagógico. São Paulo não terá pròpriamente preferido o Ademar, mas repelido o Jânio e o preferido, à falta de outra coisa, a confusão, o desespêro.

Êsse o sentido dramático do pronunciamento eleitoral dos paulistanos. Essa a advertência feita às elites de um grande Estado que insistem em se omitir na condução dos negócios públicos e deixam o campo livre às manifestações da demagogia e da irresponsabilidade.

No fundo, trazendo de volta à tona o sr. Ademar de Barros, o povo de São Paulo quis demonstrar sua insatisfação, seu inconformismo, que o leva inclusive a escolher dentre as más soluções a pior, aquela que não abre qualquer perspectiva de redenção.

JK e o Fundo Sindical

Na audiência concedida à Confederação Nacional dos Trabalhadores na Indústria, o Presidente da República manifestou-se favorável à extinção do Fundo Sindical.

Nesse sentido, deverá dirigir-se ao Congresso, pleiteando a modificação da legislação vigente, de modo que tôda a arrecadação do impôsto sindical seja distribuída aos sindicatos federações e confederações. Vai desaparecer o famigerado Fundo, formado por vinte por cento do total daquele tributo (cêrca de duzentos milhões de cruzeiros em 1957).

Assim, JK cortará o mal pela raiz pondo têrmo aos escândalos que desde 1943 tanto têm comprometido o Ministério do Trabalho. A medida é saneadora e merece os maiores louvores. Apenas lembramos que os servidores do órgão a ser extinto devem ser amparados. Êles não são responsáveis pelas irregularidades ou falcatruas. Alguns contam mais de dez anos de serviço.

Convém não esquecer que a lei reconhece aos contratados da União o direito à estabilidade após cinco anos de efetivo exercício. A analogia existente entre os empregados da CIS e CTOS e os extranumerários federais impõe a medida acima referida.

Ademais, não cabe a ninguém no Brasil, e muito menos ao Estado, a faculdade de demitir sem justa causa ou falta grave. Que se acabe com o Fundo Sindical, foco de corrupção sem que modestos funcionários fiquem desempregados. E o Govêrno assim procederá segundo o seu alto senso de equidade.

A COFAP vai reagir

Em declarações a esta fôlha, o coronel Frederico Mindello afirmou que não permitirá especulação com o arroz. Enfrentará a exploração contando com o decidido apoio do Presidente da República. Se insistirem em reter o produto, a fim de forçar a sua alta, a COFAP chegará ao extremo de importar o cereal do estrangeiro.

O coronel Mindello está com a boa causa. Depois da carne, o arroz é o artigo nacional que mais subiu durante os últimos dez anos. O aumento passou da casa dos duzentos por cento, um pouco acima do açúcar que se colocou em terceiro lugar nessa corrida altista. Os preços internos estão em níveis muito mais altos do que as cotações internacionais.

Assim, o arroz não poderá ser vendido para fora do país. Terá de ser consumido pelo povo brasileiro.

Protegidos pelos controles do comércio externo, sabendo que o govêrno não tinha o propósito de comprar o artigo no estrangeiro os monopolizadores do produto no Sul, se tem elevando constantemente os preços, que chegaram à situação atual, de verdadeiro abuso. Daí a oportuna, justa e necessária reação da COFAP, apoiada por JK.

Não há razões que justifiquem novas majorações. As safras foram abundantes, há arroz em excesso nos armazens reguladores, não faltam transportes para o seu escoamento com destino aos grandes mercados nacionais. O que existe é ganância. Mas o Govêrno não admitirá que tais manobras escusas prevaleçam contra os interêsses gerais.

S. A. DIARIO CARIOCA
Administração e Redação:
AVENIDA RIO BRANCO, 25
Sede Própria
SUCURSAL EM SÃO PAULO:
AV. IPIRANGA, 879 — 13.º ANDAR — SALAS 131 e 133
Telefones: 35-5369 e 36-4564
SUCURSAL EM BELO HORIZONTE:
AV. AFONSO PENA 774 — 3.º ANDAR — SALA 308
Telefone: 4-8844

TELEFONES:

Diretoria	43-6465
Diretor-Redator-Chefe	43-5574
Superintendente	43-3014
Administração	43-3930
Gerência	23-4644
Chefe da Redação	43-5574
Secretaria	43-6539
Política	23-4437
Economia	23-3339
Reportagem	23-5082
Reportagem	23-4472
Polícia	23-5082
Departamento Promoção e Vendas	23-3662
Depto. Gráfico	43-5600
Depto. de Publicidade	23-3768

VENDA AVULSA

	Cr$
Número do dia	1,50
Domingo	2,00

ASSINATURAS

Anual	300,00
Semestral	160,00

BRASIL E PAÍSES DA CONVENÇÃO POSTAL

OUTROS PAÍSES

Anual	500,00
Semestral	300,00

RECLAMAÇÕES

Qualquer irregularidade no fornecimento de jornais às bancas, ou na entrega do DIARIO CARIOCA aos nossos assinantes, deverá ser reclamada ao Departamento de Promoção e Vendas, por carta ou pelo telefone 23-3662.

VIAJANTES

Percorre o interior o nosso inspetor Romualdo Perrota.

Invalidez dá aposentadoria

Regalia concedida ontem pelo Senado à classe bancária

Plenário do SENADO

O Senado aprovou, na tarde de ontem, substitutivo (Comissão de Finanças) ao projeto de lei que restabelece, em novos moldes, a aposentadoria por invalidez, dos trabalhadores vinculados ao Instituto de Aposentadoria e Pensões dos Bancários.

O citado projeto, que foi aprovado em primeira discussão, estabelece que "a aposentadoria ordinária será concedida ao segurado que contar, no mínimo, 55 anos de idade e 30 anos de serviço em estabelecimentos ou entidades cujos serviços estejam vinculados ao Instituto de Aposentadoria e Pensões dos Bancários, e desde que tenha contribuido para o mesmo Instituto, ininterruptamente, pelo menos durante 5 anos, contados da data em que requerer a aposentadoria ordinária".

O PROJETO

E' êste, na íntegra, o substitutivo da Comissão de Finanças:

"Art. 1.º — Fica restabelecido o direito à aposentadoria ordinária, assegurado pelo Decreto n. 24.615, de 9 de julho de 1934, que criou o Instituto de Aposentadoria e Pensões dos Bancários, e suspensão pelo Decreto-lei n. 2.474, de 5 de agôsto de 1940.

Art. 2.º — A aposentadoria ordinária, ou por invalidez, a que têm direito os segurados do Instituto de Aposentadoria e Pensões dos Bancários, e, bem assim, as pensões, em caso de morte, para os seus beneficiários, reger-se-ão pelas normas estabelecidas nesta lei.

Art. 3.º — A aposentadoria ordinária será concedida ao segurado que contar, no mínimo 55 (cinquenta e cinco) anos de idade e 30 (trinta) anos de serviço em estabelecimentos ou entidades cujos servidores estejam vinculados ao Instituto de Aposentadoria e Pensões dos Bancários, e desde que tenha contribuído para o mesmo Instituto, ininterruptamente, pelo menos durante os últimos 5 (cinco) anos, contados da data em que requerer a aposentadoria ordinária.

§ 1.º — A aposentadoria a que se refere êste artigo consistirá numa renda mensal, vitalícia, cujo valor corresponderá a 80% (oitenta por cento) da média dos salários de contribuição dos 36 (trinta e seis) meses anteriores à respectiva concessão.

§ 2.º — Para o segurado maior de 55 (cinquenta e cinco) anos, o valor da aposentadoria, calculada na forma do parágrafo anterior, será acrescido de 4% (quatro por cento) por cada ano de idade, não podendo, entretanto, ultrapassar a médias dos salários de contribuições que servirem de base para o cálculo da aposentadoria.

INVALIDEZ

Art. 4.º — O direito à aposentadoria por invalidez continuará a reger-se, quanto à forma e aos requisitos exigidos para a concessão e suspensão dêsses benefícios, pelas disposições do Decreto n. 24.615, de 9 de julho de 1934, e legislação posterior, observando, porém, quanto à suspensão do benefício, o disposto no Parágrafo 3.º dêste artigo.

§ 1.º — A aposentadoria por invalidez será concedida ao segurado julgado incapaz por prazo excedente de 1 (um) ano.

§ 2.º — O valor da aposentadoria por invalidez corresponderá a 80% (oitenta por cento) da média dos salários de contribuição nos últimos 24 (vinte e quatro) meses anteriores ao afastamento do emprêgo.

§ 3.º — A cessação do auxílio pecuniário ou da aposentadoria por invalidez, antes do decurso do quinquênio que a transformará em aposentadoria definitiva, autoriza o segurado a pedir reconsideração ou a recorrer do ato que mantenha a cessação do benefício.

Art. 5.º — Para os efeitos da Previdência Social e da Assistência Social, consideram-se dependentes do segurado, na ordem em que vão enumerados:

a) — a espôsa, o marido inválido, os filhos de qualquer condição, se menores de 18 anos ou inválidos, e as filhas solteiras, de qualquer condição, se menores de 21 anos ou inválidas;

b) — a mãe viúva ou pai inválido;

c) — irmãos menores de 18 anos ou inválidos ou as irmãs solteiras menores de 21 anos ou inválidas.

§ 1.º — A dependência econômica das pessoas indicadas na alínea "a" é presumida e a das demais enumeradas deve ser comprovadas.

§ 2.º — Não terá direito à pensão o cônjuge desquitado ao qual não tenha sido assegurada a percepção de alimentos, nem a mulher que se encontre em situação prevista no art. 234 do Código Civil.

§ 3.º — Em falta de dependentes compreendidos neste artigo, poderá o próprio segurado inscrever, para os fins de percepção de benefício, pessoa que viva sob sua dependência econômica, e que, pela sua idade, condição e saúde ou encargos domésticos, não possa angariar meios para seu sustento.

§ 4.º — A existência de beneficiários de uma das classes enumeradas neste artigo exclui do benefício qualquer dos mencionados nas classes subsequentes.

A PENSÃO

Art. 6.º — A importância da pensão devida ao conjunto dos beneficiários do segurado ou, isoladamente, do beneficiário instituído, será constituída de uma parcela familiar, igual a 40% (trinta por cento) do valor da aposentadoria que o segurado estava percebendo, ou daquela a que teria direito se na data do falecimento fôsse aposentado, e mais tantas parcelas, iguais, cada uma, a 10% (dez por cento) do valor da mesma aposentadoria quantos forem os beneficiários dos segurados até o máximo de sete, inclusive.

§ 1.º — Não haverá transferência de direito em favor de beneficiário instituído, nem dêste em favor de qualquer outra pessoa.

Art. 7.º — Para os efeitos do rateio da pensão, considerar-se-ão apenas os beneficiários inscritos, não se adiando a concessão pela falta de inscrição de outros possíveis dependentes.

Parágrafo único — Concedido o benefício, qualquer inscrição ou habilitação ou inclusão de beneficiários sòmente produzirá efeitos a partir da data em que se realizar.

Art. 8.º — A cota da pensão extingue-se:

I) — Para viúva que contrair novas núpcias;

II) — Para os filhos e irmãos que completarem 18 (dezoito) anos e que não sejam inválidos;

III) — Para as filhas e irmãs que contraírem matrimônio, ou houverem completado 21 (vinte e um) anos e que não sejam inválidas;

IV) — Para os filhos e irmãos, quando cessar a invalidez;

V) — Para o beneficiário inscrito nos têrmos do § 3.º do artigo 5.º, que completar 18 (dezoito) anos e fôr do sexo masculino ou 21 (vinte e um) anos se fôr do sexo feminino, ou quando cessarem as condições mencionadas no dispositivo supra citado.

Art. 9.º — Tôda vez que se extinguir uma cota de pensão, exceção feita para o beneficiário instituído proceder-se-á a novo cálculo e a novo rateio do benefício, na forma do disposto no art. 6.º e seu parágrafo único, considerado, porém, apenas os pensionistas remanescentes.

Parágrafo único — Com a extinção da cota do último pensionista, extinga ficará, também, a pensão.

CARENCIA

Art. 10 — Não terão direito à pensão os beneficiários do segurado cujo óbito ocorrer antes de completar 12 (doze) contribuições mensais.

Parágrafo único — Aos beneficiários mencionados neste artigo será pago um pecúlio em dinheiro, do valor igual ao dôbro das contribuições realizadas pelo segurado, acrescida de juros de 4% (quatro por cento) ao ano.

Art. 11 — Os valores das aposentadorias e pensões em vigor serão reajustados, sempre que se verificar alteração dos índices dos salários de contribuição dos segurados ativos.

§ 1.º — O Departamento Nacional da Previdência Social, ouvido o Serviço Atuarial do Ministério do Trabalho, Indústria e Comércio, procederá à apuração dos índices a que se refere êste artigo e promoverá, quando fôr o caso, as medidas necessárias à concessão do reajustamento.

§ 2.º — Na concessão do reajustamento às aposentadorias ou pensões serão consideradas sem as majorações decorrentes de lei especial ou de elevação dos níveis do salário mínimo verificado a partir da data do último reajustamento, prevalecendo, porém, os valores dessas majorações sôbre o reajustamento quando a êstes superiores.

§ 3.º — Para os efeitos dêste artigo, considerar-se-á como data do último reajustamento a entrada em vigor desta lei.

Art. 12 — Ficam mantidas as taxas atuais de contribuição de segurados, empregadores e da União para o Instituto dos Bancários.

§ 1.º — Além das contribuições mencionadas neste artigo, e para o custeio da aposentadoria ordinária nos têrmos desta lei, ficam criadas as seguintes taxas:

a) — uma contribuição de 2% (dois por cento), que será cobrada dos respectivos mutuários, sôbre os juros, recebidos ou debitados, nos empréstimos em geral, a curto e a longo prazo, concedidos por estabelecimentos de crédito, Caixas Econômicas e emprêsas de investimento, financiamento, créditos e capitalização, qualquer que seja a modalidade, forma contratual ou título da dívida contraída com êsses estabelecimentos, excluídos os empréstimos e financiamentos concedidos por Institutos e Caixas de Aposentadoria e Pensões aos próprios segurados;

b) — 1/1.000 (um por mil) sôbre a emissão de títulos de capitalização, que será cobrada dos respectivos subscritores.

§ 2.º — A contribuição fixada na alínea "a" do § 1.º dêste artigo, será arrecadada por adição aos juros recebidos ou debitados aos respectivos mutuários e recolhida ao Banco do Brasil S. A., em conta do Instituto de Aposentadoria e Pensões dos Bancários, dentro dos dez primeiros dias do mês subsequente àquele em que se realizarem as operações.

§ 3.º — A contribuição estabelecida na alínea "b" do § 1.º dêste artigo, será arrecadada no ato da subscrição dos títulos na desua referidos, e recolhida no prazo e pela forma estatuída no parágrafo anterior.

Art. 13 — Esta lei entrará em vigor na data da sua publicação, revogadas as disposições em contrário".

SÚMULA DA SESSÃO

O SR. GOMES DE OLIVEIRA voltou a defender a necessidade de construção (imediata) de uma usina térmo-elétrica próximas às minas de carvão de Santa Catarina.

O SR. KERGINALDO CAVALCANTI lê carta da Loja Maçônica de Belo Horizonte protestando contra a apresentação do projeto de lei que permite a participação de capitais privados na exploração do petróleo brasileiro.

O SR. ATÍLIO VIVACQUA externou seu ponto de vista sôbre o Ajuste dos Telegrafados advogando a tese segundo a qual o Congresso terá que ser ouvido.

O SR. NOVAIS FILHO e outros senadores requereram urgência para a votação do projeto que dispõe sôbre a constituição da Sociedade Térmo-Elétrica do Capiberibe.

O SR. PAULO FERNANDES respondeu ao requerimento de informações do sr. Mem de Sá (endereçado ao Ministro da Fazenda esclarecendo que o Govêrno Federal deu aval à Emprêsa Fluminense de Energia Elétrica para compra de equipamento da Usina de Macabu — por estar autorizado, por lei, a dar garantia até o limite de 750 milhões de dólares independente de consulta ao Congresso Nacional.

O SR. MEM DE SÁ apresentou requerimento de informações ao Ministro da Agricultura fazendo indagações a respeito de irregularidades ocorridas no Serviço Brasileiro de Seleção de Imigrantes, com sede em Roma.

O SR. SAULO RAMOS solicitou licença pelo prazo de 120 dias, pelo que foi convocado seu suplente sr. Rodrigo Lobo.

Na Ordem do Dia foram eleitos os srs. Paulo Fernandes, Gaspar Veloso, Gomes de Oliveira, João Vilasboas e Mem de Sá a fim de constituírem a Comissão Especial encarregada de elaborar os projetos do Código Eleitoral e do Código Partidário.

João Mangabeira

Projeto engavetado

Liberdade Sindical: projeto está há 9 anos nas Comissões

Plenário da CÂMARA

Durante a sessão de ontem o deputado Aurélio Viana reclamou enérgicas providências da Mesa no sentido de promover o andamento do projeto, de autoria do sr. Mangabeira que regula a "liberdade sindical".

Acentuou o representante socialista que proposição de tal importância, se acha há 9 anos trancada numa das gavetas da Câmara sem que deputados ou partidos tomem a iniciativa de trazê-la a debate. **Durante essa longa hibernação, estêve alguns anos em mãos de um deputado trabalhista, cujo nome não quis revelar.**

SÚMULA DA SESSÃO

— O sr. BADARÓ JUNIOR elogia a atuação político-administrativa do Governador de Minas, sr. Bias Fortes.

— O sr. RIÇA JUNIOR congratula-se com o Govêrno pela política social e médico-hospitalar que vem imprimindo à previdência social.

— O sr. JOSE' TALARICO manifesta-se contra o projeto de lei que considera função privativa dos advogados a elaboração de contratos e estatutos de sociedades.

— O sr. JOÃO MACHADO justifica requerimento de informações do Govêrno a respeito do cumprimento da lei que determina a efetivação dos extranumerários e contratados das autarquias que contem mais de cinco anos de efetivo serviço.

— O sr. SE'RGIO MAGALHÃES lê, para que conste dos Anais, reportagens publicadas na imprensa a favor da concessão do divórcio.

— O sr. EMIVAL CAIADO defende reivindicações dos pecuaristas do Brasil Central.

— O sr. DIVONSIR CORTÊS justifica requerimento de informações ao Ministro da Agricultura a respeito da aplicação de crédito extraordinário destinado a auxiliar os lavradores de São Paulo e do Paraná, prejudicados com as geadas de 1955.

— O sr. GEORGE GALVÃO contesta críticas que lhe foram feitas pelo "Correio da Manhã" a respeito da sua indicação como candidato do PTB à Presidência da Comissão de Finanças da Câmara.

— O sr. AURE'LIO VIANA apresenta projeto de lei que oficializa a Mútua Parlamentar.

— O sr. VASCONCELOS COSTA discorre a respeito da necessidade de se aprovarem os projetos que se referem à federalização dos órgãos estaduais de estatística.

— O sr. PORTUGAL TAVARES encaminha à Mesa projeto de lei determinando que os servidores públicos federais, inclusive das autarquias, que contando dez de serviço, tenham sido demitidos de 1937 a 1945, sejam reconduzidos a seus antigos postos ou funções.

— O sr. LUIS TOURINHO dirige apêlo ao Presidente do Instituto dos Industriários no sentido da instalação de um pôsto de assistência médica na cidade de Monte Alegre, Paraná.

— O sr. JOSE' ALVES congratula-se com o Presidente da República por haver deferido empréstimo, solicitado ao BNDE, pela Emprêsa de Eletricidade do Estado do Rio, na importância de 320 milhões de cruzeiros.

— O sr. MOREIRA DA ROCHA lê, para que conste dos Anais, trabalho do técnico italiano Angelo Maestrello a respeito da colonização do Brasil-Central.

— O sr. IVAN BICHARA comemora o transcurso do centenário de nascimento de Alvaro Lopes Machado, primeiro governador constitucional da Paraíba.

— O sr. PEREIRA DA SILVA discorre a respeito de trabalhos da Petrobrás na Amazônia.

— O sr. JOAQUIM DUVAL tece comentários sôbre as obras do Pôrto de Pelotas, no Rio Grande do Sul.

— O sr. NESTOR PEREIRA requer informações ao Ministro da Viação a respeito do concurso para a carreira de técnico de instalação e conservação do DCT.

— O sr. SEIXAS DORIA, no grande expediente, responde às críticas feitas na sessão anterior pelo sr. Leite Neto ao Governador de Sergipe, sr. Leandro Maciel.

— O sr. NEWTON CARNEIRO, ainda no grande expediente, analisa a situação do comércio exterior do país, focalizando especialmente os problemas relacionados com o café.

— O sr. HERMOGENES PRINCIPE requer informações ao Ministro da Guerra a respeito da movimentação de tropas brasileiras na região de Suez.

— O sr. CARLOS LACERDA solicita informes mais completos a respeito da troca de notas entre o Itamarati e a Embaixada do Brasil em Buenos Aires a propósito de negócios de madeira e sugere ao Presidente da Mesa seja dado conhecimento da Ordem do Dia aos deputados, com dois dias de antecedência.

— O sr. AURE'LIO VIANA encarece a necessidade do rápido andamento do projeto que regula a liberdade sindical.

— O sr. SE'RGIO MAGALHÃES veicula os têrmos de memorial de habitantes do bairro da Vila da Penha, contendo várias reivindicações.

— O sr. JOSE' TALARICO reclama o pagamento ao pessoal do Serviço Nacional de Tuberculose.

— O sr. FONSECA E SILVA lê e comenta as conclusões do I Congresso da Pecuária de Corte de Minas Gerais.

— E' aprovada, em discussão única, emenda do Senado ao projeto que dispõe sôbre a pensão de montepio civil dos funcionários públicos federais.

— Encerramento: 18 horas.

Não houve quorum: comissões

ASSEMBLÉIA FLUMINENSE

Apesar da Mesa haver marcado para ontem as eleições dos membros restantes das Comissões Tecnicas, para a composição definitiva dêsses órgãos, faltou "quorum" na Ordem do Dia, tendo comparecido apenas 17 deputados.

Em consequência, o presidente adiou mais uma vez as referidas eleições, as quais poderão ter lugar, hoje desde que haja número deliberativo (28 deputados) na forma do que estabelece o Regimento Interno.

Nomeações

No expediente, o sr. Serpa de Carvalho, líder udenista, voltou, a contestar um novo tópico da Mensagem do Govêrno, lida na Assembléia no dia 15 passado, na parte relativa ao empreguismo. Disse que o "Diário Oficial" do dia 13, contestava as alegações do Chefe do Govêrno, uma vez que publicara nada menos de 12 nomeações sendo cinco de fiscais de renda.

Diversos

Falaram, ontem nas pequenas comunicações: o sr. Francelino França para dar conhecimento de uma carta do Diretor do D. N. E. R., comunicando haver atendido aos seus apêlos no sentido de reparar a rodovia que liga o Estado do Espírito Santo ao Estado do Rio, através do Município de Itaperuna; o sr. Dall de Almeida, para solicitar, do Secretário de Agricultura, sr. Togo de Barros, providências no sentido de estender a semana inglêsa aos servidores que trabalham no Hôrto Botânico, em Niterói; o sr Hipólito Pôrto, que criticou o governador, afirmando que quem dirigia a administração estadual era o sr. Oliveira Rodrigues sendo contestado pelo sr. Vasconcelos Tôrres, vice-líder governista; o sr. Carlos Quintela, para protestar contra a cobrança da taxa de viação pela Prefeitura de Petrópolis, cujo produto, até hoje, não fôra notado naquele município, através de realizações o sr. José Bernardo para insistir na ilegalidade da lei que restringiu os poderes do Tribunal de Contas, aprovadas recentemente pela Assembléia; e o sr. Jarbas Lopes, para dar conhecimento de uma certidão da COMAP de Nilópolis, responsabilizando o deputado Lucas Figueira pela liberdade de feirantes presos por estarem vendendo mercadorias acima da tabela.

Informações

Na Ordem do Dia, como dissemos acima não houve "quorum" deliberativo O sr. Serpa de Carvalho, falando pela ordem reclamou o envio de informações solicitadas, ao Tribunal de Contas, relacionadas com a aplicação de verbas do Palácio do Govêrno no ano passado.

43 ESTUDANTES CHEGAM HOJE DA INGLATERRA

Chegarão ao Rio hoje, pelo "Conte Grande", os estudantes da Escola de Engenharia da Universidade de Minas Gerais que sob a chefia do prof. Clóvis Ladeira com a assistência do sr. José Guido Figueiredo Neves, visitaram a Inglaterra sob os auspícios da Câmara Brasileira de Comércio e Assuntos Econômicos na Grã-Bretanha.

Os estudantes em número de 43, permaneceram na Grã-Bretanha durante nove dias, tendo tido oportunidade de visitar algumas fábricas.

26 de março

Diário de um Repórter

O ÚLTIMO VÍCIO

O general Flores da Cunha passou a manhã de ontem sob uma tenda de oxigênio, no Jóquei Clube. Apesar disso, compareceu ao Palácio Tiradentes e presidiu a sessão da Câmara.

O general não dormira bem à noite e amanhecera passando mal por entupimento dos brônquios.

— Vou largar o charuto — disse-nos êle. — Vou deixar o meu último vício.

FLORESTA DE SURPRÊSAS

O sr. Armando Falcão pede um esclarecimento ao sr. Aliomar Baleeiro: o sr. Carlos Lacerda é uma floresta de surprêsas, de boas ou de más suprêsas?

ARINOS, A LUA, O SOL, A FLOR, O PERFUME

O sr. Tenório Cavalcanti disse-nos ontem que os jornais não noticiaram o discurso que êle fêz na reunião da UDN, defendendo a liderança do sr. Afonso Arinos. Para êle, o critério do rodízio deve ser adotado apenas quando o Partido passar a ser Maioria e assim o sr. Arinos deixaria de ser líder da Minoria para ser o da Maioria. E acrescentou:

"A UDN sem Afonso Arinos é como a noite sem a lua, o dia sem o sol, o jardim sem a flor, a flor sem o perfume".

ESPERANÇAS FRUSTRADAS

E o sr. Baleeiro que tinha tantas esperanças em Tenório!

CASTELLO

Com sua estrutu corroida, pode desabar o Maracanã

CÂMARA dos Vereadores

O sr. Osmar Rezende manifestou, ontem, seus temores pelo possível desabamento do Maracanã, corroído que vem sendo — informou — em sua estrutura pela umidade, já que para conclusão da grande obra até hoje não foram feitos os trabalhos de revestimento da ferrugem, sendo de esperar o desmoronamento do estádio qualquer tarde destas em que apanhar uma superlotação.

O vereador fêz as declarações acima durante a Ordem do Dia, quando entrou em discussão o projeto de lei que manda a Prefeitura encampar as dívidas da ADEM, projeto que foi apresentado em 1953 e que até agora, decorridos três anos de legislatura, não foi submetido a votos ainda.

SÚMULA DA SESSÃO

Expedinete, presidência do sr. Hugo Ramos Filho.

O sr. Couto de Souza falou sôbre o Departamento Municipal da Criança e do Adolescente. Disse que, há três anos, consta do Orçamento a verba de 80 milhões de cruzeiros para seu funcionamento. Até agora nenhum pôsto de puericultura, rêde de ambulatório, creches ou quaisquer outras formas de assistência à infância ou à adolescência se viu como coisa nova no Distrito Federal, de iniciativa dêsse Departamento. Acrescentou que, há dois anos, êle, vereador, conseguiu um terreno em Governador, para construção de um pôsto de puericultura. Foi feita a concorrência para sua instalação, mas não satisfêz o Prefeito da época sendo anulada. Perdeu-se a verba. No ano seguinte, ocorreu o mesmo, não sendo empregada a verba mais uma vez. Concluiu afirmando que a direção do Departamento Municipal da Criança vem fazendo tudo para lograr aquêles que desejam e trabalham pela sua expansão.

AGRÔNOMO BOICOTADO

O sr. Osmar Rezende disse que era o único agrônomo profissional da Câmara. Seus pares houve por bem elegê-lo para a Comissão de Agricultura. Esperava, disse, que seria eleito, também, para a presidência da Comissão já que, como agrônomo que é, poderia dar melhor orientação ao órgão. Mas o vereador eleito para a presidência foi o advogado Edgar de Carvalho. Por isso, renunciou o sr. Osmar Rezende.

VOLTA DOS "TAIOBAS"

O sr. Isaac Izecksohn apresentou projeto de lei, mandando restabelecer o tráfego dos bondes e reboques de segunda classe e os mistos em tôdas as linhas.

EXCREMENTOS E LIMPEZA

O sr. Frederico Trota fêz um apêlo ao Prefeito para aproveitamento das 170 candidatas excedentes dos Educação, O sr. Couto de Souza en- Educação, O sr. Couto de oSuza encaminhou ao Prefeito um memorial dos pais das interessadas respondendo aos argumentos levantados contra a matrícula pelo Conselho Técnico do Instituto.

O sr. Raul Brunini declarou ter ficado decepcionado com o estado de limpeza em que se encontra a cidade, principalmente Copacabana. Disse que as areias da praias estão sulcadas por fetidos esgôtos. Acrescentou ter percorrido o local acompanhado de representantes da Argentina, não podendo esconder sua humilhação diante dos visitantes, em face do espetáculo deprimente.

O sr. Telemaco Gonçalves Maia desligou-se do P. S. P., partido pelo qual se elegeu já duas vêzes para a Câmara.

ORDEM DO DIA

Presidência do sr. Hugo Ramos Filho.

Entrou em discussão o projeto de encampação das dívidas da ADEM. Falaram diversos oradores, ficando a matéria com a votação adiada. O sr. Osmar Rezende falou sôbre a possibilidade de desmoronamento do Maracanã. O sr. Arnaldo Nogueira disse ter entrado em contato com autoridades inclusive renomados engenheiros, objetivando o julgamento e a punição dos responsáveis pelas catástrofes decorrentes da queda de prédios e pela construção de edifícios ameaçados.

OUTROS ASSUNTOS

O sr. Frederico Trota apresentou projeto de lei, instituindo concursos de obras de educação cívica destinada à infância e à juventude. A sra. Dulce Magalhães apresentou requerimento de informações sôbre o contrato celebrado entre o Montepio e o sr. Claudio Castilho a quem foi entregue o monopólio dos seguros de prédios hipotecados ao M. E. M. pelo prazo de 10 anos. O sr. Geraldo Moreira sugeriu ao Prefeito a abertura de concorrência para concessão de licenças para linhas de lotações, micro-ônibus e ônibus para a exploração das linhas entre Castelo e Leblon. O sr. Wilson Leite Passos apresentou requerimento indagando o número de funcionários lotados no Teatro Municipal.

O Que Se Diz:

...QUE, no discurso que pronunciará na convenção da UDN piauiense, o sr. Carlos Lacerda fará a autocrítica das acusações que levantou contra o sr. José Cândido Ferraz, retificando-as integralmente...

...QUE, no mesmo discurso, o novo líder udenista fará profissão de fé legalista...

...QUE êsse pronunciamento em favor das instituições é uma consequência do binômio ("Oposição e Legalidade"), ao qual foi condicionada sua eleição para a liderança...

...QUE o referido pronunciamento será repetido na Câmara Federal, pelo líder da UDN, bastando para isso qualquer alusão ao golpismo do qual fêz sua bandeira...

A opinião do leitor

O samburá de Juraci . . .

Do leitor Valdir Araújo:

"Dia a dia se torna mais evidente a carência de motivos para o funcionamento da UDN dentro do sistema de oposição adotado por êsse partido. Tendo no seu elenco um emérito professor de finanças, alguns jurisconsultos de nomeada, um vibrante jornalista gênero "espalha-brazas", um orador tonitroante (Padilha... e mais o sr. Afonso Arinos, letrado de boa cepa, a UDN podia ser respeitável e pràticamente útil, se houvesse enveredado por outro caminho. Sofreu, é certo, um impacto violentíssimo com a eleição de Juscelino Kubitschek. E ainda não se recuperou... Tendo chegado ao poder por mero golpe de azar, a sua preocupação desde o primeiro dia foi constituir-se em Govêrno Provisório... Mas, fiada num prestígio imaginário, "topou" a eleição. Quando quis mudar de tática era tarde. JK estava eleito. Começou então a odisséia do Vice-Presidente em exercício. Se o sr. Café Filho quizer ser verdadeiro, dirá nas suas "Memórias" que em 14 meses de Catete foi apenas um títere. Isso ficou patente quando o ilustre norte-riograndense, contradizendo o seu passado na Câmara, entrou a revogar e vetar leis favoráveis aos trabalhadores. Dirá ainda que o seu melindroso miocárdio serviu de último recurso aos estranhos "legalistas" para tentarem obter, por golpe de Estado, aquilo que as urnas lhes negaram.

Agora, com outra liderança, diz-se que a oposição vai assumir atitudes mais agressivas. Porém os especialistas em Carlos Lacerda (o jornalista do Lavradio constitue hoje um problema com peritos e tudo...) opinam que o diretor da "Tribuna da Imprensa" está em vias de mudar de conduta. Esperemos...

Exemplo

Quando os repórteres cariocas pediram ao sr. Antoine Pinay que lhes falasse sôbre a política francesa, o antigo primeiro ministro declarou que nada diria, pois está na oposição. Lendo isso, os brasileiros devem ter se lembrado das atitudes do sr. Lacerda no estrangeiro, fazendo-se passar por exilado político e deblaterando furiosamente contra o Govêrno do seu país. De nada lhe serviram os exemplos dignificantes dos exilados (verdadeiros) de 30 e 32, de Washington Luís, de Plínio Salgado. E note-se — êstes tinham razões de mágoa. O sr. Lacerda não tinha nenhuma, pois até o seu rótulo de exilado era falso.

Escrevendo a respeito da atitude do deputado Gabriel Passos Lacerda não teve dúvidas em comparar-se a Churchill e Rui Barbosa. E quando, há anos, ia acêsa a guerra entre os dois velhos amigos e correligionários do tempo de "Diretrizes", o sr. Vayner, por grave inadvertência, comparou a "Tribuna da Imprensa" a "La Lanterne", o famoso diário parisiense, tradicional pela indomável combatividade. Lacerda, jubiloso, aproveitou a comparação que o equiparava a Rochefort e mandou logo pôr no cabeçalho do jornal uma lanterna...

O samburá

Diz êle que o combate ao Govêrno vai recrudescer. Mas para isso são necessários pretextos. E o fato é que não o há. Os quixotes da oposição só vislumbram à sua frente vagos moinhos de vento. É o caso do sr. Juraci Magalhães. Recém-chegado da China Comunista, após calorosos elogios às maravilhas daquela República Popular e severas reprimendas à permanência da 7.ª Esquadra americana em Formosa, anunciou que possuía um samburá repleto de escândalos capazes de estarrecer o Senado. É claro que o insinuante parlamen-

(Conclui na 10.ª pág.)

I. P. A. S. E.
INSTITUTO DE PREVIDÊNCIA E ASSISTÊNCIA DOS SERVIDORES DO ESTADO
Departamento de Aplicação de Capital
CONCORRÊNCIA PÚBLICA
EDITAL N.º 23/57

Fornecimento de azulejos, ladrilhos, louças e aparelhos sanitários, para os oito Blocos da Quadra II, do Conjunto Residencial de Jacarepaguá

O Presidente da Comissão de Concorrência do Departamento de Aplicação de Capital do IPASE, criada pelas Instruções n.º 41, de 2 de junho de 1956, faz público, para conhecimento dos interessados, que no dia 8 de abril dêste ano de 1957, às 14 horas, receberá propostas para o fornecimento de ladrilhos, azulejos, louças e aparelhos sanitários, para os oito blocos da Quadra II, do Conjunto Residencial de Jacarépaguá, de acôrdo com as especificações e as normas abaixo contidas.

I — ESPECIFICAÇÕES:

1. **Azulejos e acessórios:**

Os azulejos, os boleados, os cantos externos e as calhas externas serão brancos, lisos, sem friso, de primeira, sem apresentar manchas, trincas ou qualquer defeito, medindo:

azulejos — 15 cm x 15 cm
boleados — 7,5 cm x 15 cm
calhas externas 15 cm, de comprimento.
Os azulejos e os boleados serão bisotados, tipo Klabin.

2. **Ladrilhos hidráulicos e rodapés:**

Serão de duas côres, de primeira, tipo marmorizado, sendo os rodapés de côres iguais às dos ladrilhos para os pisos, medindo êstes 20 cm x 20 cm, e aquêles, 20 cm de comprimento por 10 cm de altura.

3. **Louça sanitária e accessórios:**

3. 1 — **Vaso sanitário:** de louça branca, Nacional, vitrificada, Hervy ou similar de primeira, sifonado;
3. 2 — **Tampo duplo:** de madeira, laqueada em branco;
3. 3 — **Bidet:** de louça branca Nacional, vitrificada, Hervy ou similar, de primeira, com um registro 1.416/21 N, de 1/2", válvula 1.603 N, corrente de bolinha niquelada,
3. 4 — **Lavatório:** de louça branca Nacional, vitrificada, Hervy ou similar, de 20" por 16", com dois consôlos de ferro fundido para pintar, uma torneira 1.193 N de 1/2", válvula 1.603 N, sifão 1.680 N, tipo copo, Sérgio, com corrente de bolinha niquelada;
3. 5 — **Chuveiro:** elétrico, marca Rei ou rigorosamente equivalente, com braço de meia polegada, niquelado,
3. 6 — **Filtro:** Senum, ou rigorosamente equivalente, tipo popular P-6;
3. 7 — **Saboneteira:** de louça branca de primeira, sem alça de 15 cm por 15 cm, e de 7,5 por 15 cm.
3. 8 — **Porta papel:** de louça branca, de 15 cm por 15 cm, de primeira;
3. 9 — **Cabide:** de louça branca, de primeira, de 15 cm por 15 cm, com dois ganchos;
3.10 — **Banca de pia:** de marmorite, de 1,20 m de comprimento, 0,50 m de largura e 0,03 de espessura, com furo para pia n.º 1, bacia de ferro esmaltado n.º 1, marca Brasil, ou rigorosamente equivalente, válvula, sifão de chumbo de uma e meia polegada e torneira niquelada comum de meia polegada;
3.11 — **Tanque:** de concreto, pré-fabricado, n.º 0, com válvula 1.600-A de 1" por 2 polegada e torneira número 1.126-A de meia polegada, niquelada;
3.12 — **Ralos:** a) de 10 cm por 10 cm, de metal, com grelha; b) sifonado, tipo Mota, de metal, com grelha.

II — QUANTIDADES

1. **Azulejos e accessórios:**
Azulejos — 6.650 metros quadrados
Boleados — 4.900 metros lineares
Cantos Externos — 720 peças
Calhas Externas — 990 metros lineares

2. **Ladrilhos Hidráulicos:**
Piso — 4.960 metros quadrados
Rodapés — 6.568 metros lineares

3. **Louça sanitária e acessórios:**
Vaso sanitário — 328 peças
Tampos duplos — 328 peças
Bidet, com metais — 328 peças
Lavatório com metais — 328 peças
Chuveiro com metais — 328 peças
Filtro — 328 peças
Saboneteira:
a) — de 15cm x 15cm — 328 peças
b) — de 7,5cm x 15cm — 328 peças
Porta Papéis — 328 peças
Cabide — 328 peças
Banca de pia completa — 328 peças
Tanque — 328 peças
Ralos:
a) — de 10cm x 10cm — 336 peças
b) — sinfonados — 328 peças

III — **NORMAS:**

1. O IPASE rejeitará todo e qualquer material que não se enquadrar nas «especificações», acima contidas, bem como aqueles que não forem considerados em perfeitas condições, cabendo ao fornecedor fazer a necessária substituição em prazo útil, de forma a não prejudicar o andamento das obras.

2. Os materiais deverão ser entregues no canteiro de serviços das obras, na Rua Cândido Benício n.º 2.935, em Jacarépaguá, — desta cidade, nos seguintes prazos máximos, **todos contados da data do contrato de fornecimento:**

2. 1 — **Azulejos e acessórios:**
a) — trinta (30) dias para o fornecimento da metade dos materiais;
b) — quarenta e cinco (45) dias para o fornecimento de todo o material.

2. 2 — **Ladrilhos Hidráulicos:**
a) — 45 (quarenta e cinco) dias para o fornecimento de metade dos materiais;
b) — 60 (sessenta) dias para o fornecimento de todo o material;

2. 3 — **Louça sanitária e acessórios:**
a) — 60 (sessenta) dias para o fornecimento de metade dos materiais;
b) — 90 (noventa) dias para o fornecimento de todo o material.

3. No caso de inobservância dos prazos estipulados no item anterior, o fornecedor pagará ao IPASE a multa diária de Cr$ 1.000,00 (hum mil cruzeiros), por dia de excesso de qualquer dos prazos acima, ficando estabelecido que o IPASE poderá declarar rescindido o contrato, por culpa do fornecedor, se algum dos prazos convencionados fôr ultrapassado em mais de 15 (quinze) dias.

4. Os pagamentos serão feitos ao fornecedor, em faturas nunca inferiores a Cr$ 100.000,00 (cem mil cruzeiros).

5. Antes da assinatura do contrato, ou no próprio ato, o concorrente vencedor depositará no IPASE a quantia de .... Cr$ 100.000,00 (cem mil cruzeiros), em moeda corrente do país, a título de caução, para garantia do cumprimento de suas obrigações contratuais.

6. De cada fatura, o IPASE, reterá o correspondente a 10% (dez por cento) do respectivo montante, para refôrço da caução mencionada no item anterior.

7. O levantamento da caução poderá ser requerido 30 (trinta) dias após a conclusão do fornecimento, e será autorizado uma vez verificado o exato cumprimento das normas e especificações neste contidas. As retenções, porém, só serão devolvidas depois de constatada a inexistência de defeitos, após a colocação dos materiais.

8. A rescisão do contrato, por culpa do fornecedor, importará na perda da caução e das retenções, em favor do IPASE, sem prejuízo das multas em que o fornecedor tiver incorrido, e que serão cobradas pelo IPASE.

9. Os interessados na concorrência de que trata êste Edital deverão providenciar, até 48 horas antes da abertura das propostas, sua inscrição na Comissão de Concorrências do Departamento de Aplicação de Capital do IPASE, com a apresentação da documentação discriminada no edital publicado no «Diário Oficial» de 5 de julho de 1956, página 12.879, sendo certo que só serão admitidas à concorrência as firmas especializadas no ramo e inscritas na Comissão de Concorrências para o fornecimento dos materiais discriminados no presente edital.

10. As propostas serão entregues na sala da Comissão de Concorrências do DC, na Rua Pedro Lessa n.º 36, 3.º andar, Edifício-Sede do IPASE.

11. Não serão consideradas as propostas formuladas sem a inteira observância do estabelecido nêste edital, entendendo-se implícita em tôdas as propostas uma cláusula de inteira submissão às normas e especificações acima discriminadas.

12. A Concorrência Pública, de que trata êste edital, será regulada pelo Código de Contabilidade da União, e suas modificações e será realizada sob a direção do Presidente da Comissão de Concorrências do DC.

Rio de Janeiro, 19 de março de 1957.

COMISSÃO DE CONCORRÊNCIAS DO DC
NORBERTINO BAHIENSE FILHO
Presidente-Substituto

Difícil conter a inflação no Brasil sem equilíbrio orçamentário

Conclusão do Chase Manhattan Bank numa análise ampla sôbre a situação econômica na América-Latina — A fôrça do cruzeiro — Manutenção do valor atual de nossa moeda

NOVA YORK, 25 (FP) — "Até que o govêrno possa equilibrar seu orçamento, será extremamente difícil conter as pressões inflacionárias no Brasil". Essa é a conclusão do capítulo dedicado ao Brasil publicada na revista trimestral do "Chase Manhattan Bank" sôbre a situação econômica na América Latina.

A FÔRÇA DO CRUZEIRO

Depois de apresentar uma série de estatísticas sôbre a economia brasileira, ligando os aspectos comerciais, agrícolas, monetários e industriais da situação, a revista diz que "um dos aspectos mais notáveis do panorama brasileiro nêset último ano foi a fôrça do cruzeiro".

Pergunta a revista "Poderá o Brasilma nter o valor do cruzeiro?" e responde com as seguintes palavras: "Há fatores de ambos os lados da questão. A perspectiva é muito boa para licenças de exportação. Além disso, o crédito restringido tende a diminuir os envios de licenças e a propiciar o influxo de dólares para capital de trabalho. E, além disso há grandes créditos disponíveis em dólares. No ano passado, somente, o Brasil obteve autorização para 438 milhões de dólares em empréstimos de dólares. Por outro lado, é de se duvidar que o Brasil tenha tal alto "superavit" comercial em 1957. Um dos principais problemas de largo alcance tem sido apresentado porque as licenças por conceito de exportação não aumentaram suficientemente para fazer frente à procura das importações necessárias para a economia expansionista.

IMPORTAÇÕES

Em 1955 e em 1956 as importações brasileira foram grandemente restringidas a fim de melhorar a balança de pagamentos. Uma grave escassez de matéria prima importada e de equipamento fo o resulatdo com tendência a atrasar o crescimento econômico do país.

Por conseguinte as importações poderiam muito bem aumentar êste ano, embora não se espere que as exportações passem do total de 1956.

Além disso, os pagamentos sôbre a dívida externa durante os próximos 5 anos diminuirão as reservas de câmbio estrangeiro. Em fins de julho a dívida se elevava a 1.800 milhões de dólares dos quais se espera que 1.100 sejam abonados para fins de 1961. Os pagamentos sôbre a dívida externa chegarão êste ano a 206 milhões, subindo a 272 em 1960 para baixar da! por diante.

Finalmente, asperspectivas são obscuras no que se refere a conter a inflação, o que tende a reduzir o valor do cruzeiro no país. Até que o govêrno possa equilibrar o seu orçamento, será extremamente difícil conter as pressões inflacionárias".

COLUNA BANCÁRIA

Realiza-se hoje no Sindicato dos Bancários a eleição do Delegado-Eleitor dessa entidade, que oportunamente participará das eleições para o Conselho Fiscal do I. A. P. B.

É oportuno salientar que só poderão votar os assocaidos quites, contando mais de seis meses de inscrição no quadro social e mais de dois anos de exercício da profissão, a menos que se encontrem nas condições previstas no art. 540, § 2.º da C. L. T., maiores de 18 anos, sabendo ler e escrever.

Os associados deverão comparecer durante o horário de funcionamento da Mesa Coletora ou seja das 8 às 19,30 horas fazendo prova de sua identidade com um dos seguintes documentos: carteira profissional, carteira de identidade, carteira militar, carteira do IAPB ou carteira do Sindicato.

Candidataram-se ao pôsto os bancários Lincoln Gomes Pereira e Paulo Zimmermann, sendo que o último é reporter da "Gazeta de Notícias" e está apoiado pelo Movimento Sindicalista de Bancários.

Banco Econômico da Bahia S.A.
FUNDADO EM 1834
O mais antigo estabelecimento de crédito do País.
SUCURSAL — RIO:
ASSEMBLÉIA, 83
Telefone: 52-8179

MERCADOS e COTAÇÕES

CAMBIO LIVRE

O mercado de câmbio livre funcionou, ontem, em condições estáveis.

BANCOS PARTICULARES

Abertura:

Dólar venda, ...	65,70	—
Dólar, compra ..	63,70	—
Libra, venda	181,50	—
Libra, compra ..	175,50	—
Marco, venda ...	15,50	—
Marco, compra ..	15,00	—
Lira, venda	0.105	—
Lira, compra ...	0.100	—
Escudo, venda ...	2.30	—
Franco, venda ..	0.185	—
Franco, compra ..	0.178	—

Fechamento:

Dólar, venda	65.50	—
Dólar, compra ..	63.50	—
Libra, venda	181.00	—
Libra, compra ..	175.00	—

Câmbio

O mercado de câmbio oficial funcionou, ontem, em posição estável e sem alterações nas taxas. O Banco do Brasil para cobranças vencidas em geral para remessa e cotas autorizadas declarou vender libras à vista para entrega pronta a Cr$ 52.69.60 e dólares a Cr$ 18.82. Aquele Banco comprava letras de exportação a Cr$ 51.4080 sôbre Londres e Cr$ 18,30 sôbre Nova York.

O Banco do Brasil afixou as seguintes taxas.

Libra	52.6960	51.408
Dólar	18.82	18.30
Escudo	0.6617	0.632
Marco	4.4843	4.3747
Florim	4.9439	4.8231
Franco belga	0.3746	0.3655
Pêso uruguaio ...	4.9138	4.7381
Franco suíço	4.4269	4.2834
Franco francês	0.0535	0.0521
Lira	0.0300	0.0293
Coroa sueca	[illegible]	3.551
Coroa tcheca	4.6139	2.55
Coroa dinamarquesa	2.749	2.634
Pêso argentino	N/C	N/C
Pêso boliviano	0.3157	—

OURO FINO

O Banco do Brasil comprou ontem grama de ouro fino na base de 1.000 e 1.000 em ouro amoedado ao preço de Cr$ 20.8176.4.

Câmara Sindical

Médias cambiais fixadas em 22 de março de 1957

MERCADO OFICIAL

América do Norte, Dólar ..	18.82
Alemanha, Marco	4.4903
Argentina, Pêso	——
Bélgica, Franco Belga	0.3752
Dinamarca, Coroa	2.7499
Espanha, Peseta	——
França, Franco	0.0535
Holanda, Florim	4.9529
Inglaterra, Libra	52.6670
Itália, Lira	0.03
Portugal, Escudo	——
Suécia, Coroa	3.6402
Suíça, Franco	——
Uruguai, Pêso	——

MERCADO LIVRE

América do Norte, Dólar ..	65.74
Alemanha, Marco	15.52
Argentina, Pêso	——
Bélgica, Franco Belga	1.35
Dinamarca, Coroa	——
França, Florim	17.30
Inglaterra, Libra	181.52
Itália, Lira	0.1049
Portugal, Escudo	2.2978
Suécia, Coroa	12.23
Suíça, Franco	15.41
Uruguai, Pêso	17.80

MOEDAS

América do Norte, Dólar ..	66.00
Alemanha, Marco	16.00
Argentina, Pêso	1.76
Bélgica, Franco Belga	——
Dinamarca, Coroa	——
Espanha, Peseta	1.34
França, Franco	0.1680
Holanda, Florim	——
Inglaterra, Libra	182.55
Itália, Lira	0.1086
Portugal, Escudo	2.37
Suécia, Coroa	12.50
Suíça, Franco	——
Uruguai, Pêso	17.84

Bôlsa de Valores

Estêve a Bolsa, ontem, muito movimentada, com operações de importância nos papéis em evidência. Cotaram-se as apólices da União em condições calmas e as obrigações de Guerra firmes. As apólices de sorteios de Minas regularam fracas e as de São Paulo, firmes. As ações de Companhias estiveram em boa posição e muito ativas.

VENDAS REALIZADAS ONTEM

	CR$
UNIÃO	
210 Unif.	560,00
371 D. Emis. Nom.	560,00
1.535 Idem pt.	820,00
210 Idem Caut.	820,00
OBRGS.:	
670 Guerra de Cr$ 1.000 .	835,00
8 Idem de Cr$ 5.000 .	4.150,00
107 Idem	4.180,00
ESTADUAIS: Apls.:	
11 Minas 1934 pt, la. S.	100,00
53 São Paulo	180,00
30 Idem Unificadas ...	575,00
9 Idem Uniform.	770,00
MUNICIPAIS do DF.:	
45 Emp. Mun. Lei 800	500,00
513 Idem Lei 820 do P. A	625,00
348 Idem	628,00
565 Idem	630,00
20 Idem do Plano B ...	615,00
7 Emp. 1931	145,00
1 Idem C/2 S. V.	150,00
MUN. DOS ESTADOS:	
2 Pref. de Porto Alegre Cr$ 50 3 1/25	8,00
COMPANHIAS:	
16 Serviços Aéreos Cruzeiro do Sul Cr$ 10.000	10.000,00
410 C. Brahma Ord.	
Cr$ 200	520,00
350 Idem Pref.	516,00
200 Idem	518,00
160 Idem	520,00
17 D. Santos Nom. .... Cr$ 200	265,00
10 Idem pt.	240,00
175 Ferro Brasileiro ..... Cr$ 300	300,00
525 Mesbla pt. Cr$ 200 .	200,00
6 Ref. e Expl. de Petróleo União Ord. . Cr$ 1.000	1.350,00
12 Idem Pref.	1.320,00
400 Sid. B. Mineira pt. . Cr$ 1.000	1.185,00
500 Idem	1.190,00
70 Idem	1.195,00
155 Idem C/Div.	1.275,00
2 Idem C/Dir.	2.150,00
20 Sid. Mannesmann .. Cr$ 1.000 Pref.	875,00
2 Sid. Nac. Cr$ 200 ..	195,00
10 Vale do Rio Doce .. Cr$ 1.000	1.750,00
LET. HIP.:	
100 Bco. da Prefeitura do D. Federal Cr$ 1.000 7 por cento	610,00
ALVARAS:	
20 Emp. Mun. Lei 820 do Plano A	630,00

Café

O mercado de café disponível funcionou, ontem, em condições calmas e sem alteração nos preços. O tipo 7, foi cotado ao preço anterior de Cr$ 318,00 por 10 quilos e durante os trabalhos venderam-se 3.078 sacas. Fechou inalterado. O movimento verificado foi o seguinte: — Entradas 5.005 sacas, sendo 1.315 pela Marítima; 209 para Cabotagem e 3.481 pela Estrada de Rodagem. Embarques 2.641 sacas para a Europa. Existência 669.580. Café despachado para embarques 53.290 sacas.

COTAÇÕES POR 10 QUILOS

Tipo 2	368.00
Tipo 3	358.00
Tipo 4	348.00
Tipo 5	338.00
Tipo 6	328.00
Tipo 7	318.00
Tipo 8	308.00

PAUTAS

ESTADO DE MINAS

Cafés comuns	Cr$ 31.80
Cafés finos	Cr$ 44.60

ESTADO DO RIO

Café comum	Cr$ 32,00

CAFE' A TERMO

ABERTURA

Meses	Vend.	Comp. Cruzeiros
Março, 1957	S/V	S/C
Abril, 1957	S/V	331.50
Maio, 1957	S/V	333.00
Junho, 1957	S/V	330.00
Julho, 195 7.....	S/V	323.00
Agôsto, 1957	S/V	S/C

Mercado — Paralisado.
Vendas — Nada.

FECHAMENTO

Meses	Vend.	Comp Cruzeiros
Março, 1957	S/V	S/C
Abril, 1957	S/V	331.50
Maio, 1957	S/V	333.00
Junho, 1957	332.00	329.50
Julho, 1957	S/V	323.00
Agôsto, 1957	S/V	S/C

Mercado — Paralisado.
Vendas — Não houve.

Açúcar

O mercado dêste produto regulou ontem calmo e com os preços inalterados. Entradas 44.000 sacas, sendo 2.000 do Estado do Rio; 12.000 de Sergipe e 30.000 de Pernambuco. Saídas 15.000. Existência 98.749 sacas.

Cotações por 50 quilos:
Branco cristal — 625.00 a 630,00 — Mascavinho — Nominal.

Algodão

Esse mercado regulou ontem, firme e com os preços inalterados. Entradas nada. Saídas 300. Existência 52.600 fardos.

COTAÇÕES POR 10 QUILOS:
Fornecidas pelo corretor Madeira de Freitas
(Condições do Mercado)

Fibra longa:	Cruzeiros
Seridó, tipo 3	490.00 a 500.00
Seridó, tipo 4	470.00 a 475.00
Fibra média:	
Sertões tipo 3	435.00 a 440.00
Sertões tipo 5	Nominal
Ceará, tipo 3	425.00 a 430.00
Ceará tipo 5	Nominal
Fibra curta:	
Matas, tipo 5	420.00 a 425.00
Matas tipo 3	390.00 a 395.00
Paulista, tipo 3	Nominal
Paulista, tipo 5	420.00 a 425.00

JUNTA DOS CORRETORES DE MERCADORIAS

Cotações por 10 quilos:
Sertões, tipo 5 — Nominal — Paulista — tipo 5 — Cr$ 410.00 a 415.00.

Panorama Econômico — NO BRASIL E NO MUNDO

Repatriamento dos dólares, Convenção Fazendária e barateamento do custo de vida

O ato referente ao repatriamento dos fundos existentes no exterior foi baixado após ampla consulta a todos os órgãos técnicos — declarou-nos, ontem à tarde, o ministro José Maria de Alkmim.

Interrogado sôbre os resultados da Convenção Fazendária, a que presidiu, recentemente, em Pôrto Alegre, disse que foram magníficos. Pude verificar — afirmou — que o pessoal da Fazenda, no Rio Grande do Sul, está perfeitamente mobilizado para melhorar o nível da arrecadação naquela unidade federativa, impedir a sonegação e reprimir o contrabando, e, dessa maneira, em condições de colaborar decisivamente com as autoridades governamentais no combate à inflação.

O Ministro da Fazenda referindo-se ao combate à alta dos preços como meio de baratear o custo de vida, disse que a solução está no aumento da produção, conforme, aliás, deverá ocorrer êste ano, de acôrdo com as perspectivas da safra agrícola. Havendo elevação da oferta de gêneros alimentícios, fatalmente — afirmou — os preços baixarão. O Govêrno — acentuou — está vivamente empenhado no aumento da produção sem excesso de dinheiro. A política do Govêrno — repito — é incrementar as atividades produtivas, pois todos os recursos serão concentrados nesse sentido, único meio de encorajar a produção. Nenhum recurso será destinado às atividades especulativas. Com essa política deveremos atingir os objetivos em vista: aumento da produção e barateamento do custo de vida — concluiu o Ministro da Fazenda.

378 novas agências de banco no país

Apuramos no gabinete do Diretor Executivo da SUMOC que após a Instrução n. 134, da SUMOC, de 5-7-56 até 7-3-57, foram criadas no país 378 agências bancárias, assim distribuidas: Alagoas — 2 agências; Amazonas — 1 agência; Bahia — 27 agências; Ceará — 4 agências; Espírito Santo — 4 agências; Goiás — 9 agências, inclusive 7 criadas em Brasília (exclusive a do Banco do Brasil); Mato Grosso — 1 agência; Minas Gerais — 32 agências; Pará — 6 agências; Paraíba — 5 agências; Paraná — 33 agências; Pernambuco — 17 agências; Rio Grande do Norte — 2 agências; Rio Grande do Sul — 24 agências; Rio de Janeiro — 32 agências; Santa Catarina — 4 agências; S. Paulo — 165 agências; e Distrito Federal — 42 agências.

O dólar no livre: nova queda

O mercado de taxa livre funcionou, ontem estável, com o dólar (venda) cotado a Cr$ 65,50 e Cr$ 63,50 (compra). Nestas condições, verificou-se nova queda, pôsto que diminuta, no preço da moeda americana, relativamente à sua última cotação (sexta-feira passada), quando o dólar foi vendido a Cr$ 65,70, com baixa de Cr$ 0,50 para sua cotação anterior.

A libra foi vendida ontem, a Cr$ 181,00 e adquirida pelos estabelecimentos interessados a Cr$ 175,00.

Pecuária — Cr$ 500 milhões

O Ministro da Fazenda, sr. José Maria Alkmim, acaba de solicitar a abertura de um crédito de natureza especial, no montante de Cr$ 500.000.000,00, destinado a ocorrer ao pagamento, em apólices da Dívida Pública Federal, da responsabilidade da União nas dívidas dos criadores e recriadores de gado bovino.

O crédito em apreço decorre o aumento da emissão primitiva de 300 milhões para 800 milhões em apólices de que trata o Decreto n. 40.437, de 27 de novembro último.

O Egrégio Tribunal de Contas, ouvido sôbre o assunto, de acôrdo com o que preceitua o Código de Contabilidade da União, manifestou-se favoràvelmente à abertura do referido crédito.

Acôrdo comum — firmado

ROMA, 25 — (UP) — Seis nações européias firmaram esta noite, históricos tratados pelos quais se unem num mercado comum e formam um "pool" para a investigação e aproveitamento pacífico da energia atômica. A cerimônia da assinatura foi realizada na Prefeitura de Roma com a presença do Chanceler da Alemanha Ocidental, dr Konrad Adenauer, e dos Ministros do Exterior da França, Itália, Holanda, Bélgica e Luxemburgo.

Dívidas dos importadores latino-americanos

NOVA IORQUE, 25 (FP) — A dívida comercial dos importadores da América Latina para com os exportadores dos Estados Unidos diminuiu, em fevereiro, 2,2 milhões de dólares, para 168,4 milhões, graças ao crédito o que o valor das letras pagas ultrapassou o valor das letras sacadas.

A dívida do Brasil diminuiu de 1,70 milhões, sendo reduzida para 15,2 milhões. Os pagamentos da América Latina se elevaram a 38 milhões de dólares, com uma diminuição de 1,8 milhões sôbre o total de janeiro.

As novas letras sacadas pelos exportadores americanos sôbre os importadores da América Latina diminuiram em fevereiro de 2,4 milhões, ficando em 35,8 milhões. O valor das cartas de crédito confirmadas, emitidas em favor dos exportadores americanos, se elevou de 8,9 milhões em fevereiro, para atingir ao total de 210 milhões, seja o mais alto desde abril de 1952.

I. A. P. C.
Departamento de Acidentes do Trabalho

Avisamos aos Senhores Empregadores vinculados a êste Departamento e aos Senhores Corretores que, provisoriamente, serão atendidos na Agência da Praça da Bandeira, à Rua Joaquim Palhares n.º 357, telefone 48-5505. Também os acidentados devem dirigir-se ao mesmo local para o devido atendimento.

ENOCK SAMPAIO
Diretor do D.A.T.

LEILÃO DE DIVISAS

Rendeu Cr$ 80.932.000,00 o leilão de divisas de câmbio realizado ontem na Bôlsa de Valores do Rio. O movimento de operações foi o seguinte:

ESPECIE DE DIVISAS	Montante das Divisas				Agios	
	Car	Oferecidas	Licitadas	Sobras	Mínimo	Máximo
US$ HUNGRIA .... PRONTO	1a	8.000	6.000	2.000	29.00	29.00
	2a	17.000	——	17.000	——	——
	3a	30.000	——	30.000	——	——
	4a	3.000	——	3.000	——	——
	5a	1.000	——	1.000	——	——
US$ ISRAEL .... PRONTO	1a	10.000	——	10.000	——	——
	2a	9.000	——	9.000	——	——
	3a	9.000	——	9.000	——	——
	4a	1.000	——	1.000	——	——
	5a	1.000	——	1.000	——	——
US$ URUGUAI .... PRONTO	1a	13.000	——	13.000	——	——
	2a	10.000	——	10.000	——	——
	3a	31.000	——	31.000	——	——
	4a	5.000	——	5.000	——	——
	5a	1.000	——	1.000	——	——
US$ ACL .... PRONTO	1a	322.000	322.000	——	34.50	35.20
	2a	417.000	417.000	——	62.30	65.00
	3a	376.000	376.000	——	88.50	90.20
	4a	54.000	54.000	——	108.00	111.10
	5a	11.000	11.000	——	300.20	310.00

A qualquer hora!
NOITE E DIA
as firmas abaixo indicadas atenderão a consertos na instalação elétrica interna de sua residência, inclusive troca de fusíveis.

LEME — ELETRO - VACUM — Rua Ronald de Carvalho, 236-A — TELS.: ★) 46-9035 A) 36-0537
COPACABANA Posto 2 — ELETRO - VACUM — Rua Ronald de Carvalho, 236-A — TELS.: ★) 46-9035 A) 36-0537
Posto 3 — BOMBEIRO HIDR. STA. MARTA — Rua Siqueira Campos, 120 — TELEFONE: 37-4541
Posto 6 — ELETRO - COIMBRA — Rua Francisco Sá, 15 — TELS.: ★) 47-1737 A) 26-1913

CONSULTE NOSSOS PREÇOS

★) Dias Uteis (das 8 às 19 horas)
A) Plantão Noturno - Domingos (Feriados)

Antes de comprar seu automóvel conheça o
DKW
3=6

CARACTERISTICAS:
- Motor de 3 cilindros, 2 tempos; igual a seis.
- 4 velocidades, sincronizadas.
- 5 passageiros e amplo espaço para bagagem.
- 100 kms com apenas 8 litros.
- Freios hidráulicos nas 4 rodas e mecânico o de mão.
- Chassis de perfis fechados.
- Carroceria inteiramente de aço.
- Pneus 5,90x15.
- Um produto Vemag.

Demonstração e vendas

GÁVEA S.A.
Matriz: Rua São Clemente, 91 — Tel.: 46-1414
Filial: Avenida Brasil, 2153 — Tel.: 54-2183

Teu Coração

Primeiro PLANO
P. M. C.

HOJE posso escrever sôbre teu coração, meu amor. Só penso nisso. Fui ler em uma revista americana uma reportagem sôbre as operações de um doutor chamado Charles Philamore Bailley e, por um dia ou dois, a minha anatomia, como a de Malacovski, enlouqueceu: sou todo coração.

Ah, prenda minha, que jamais em tua vida encontres aflições maiores do que resfriado, faringite, barata no guarda-roupa ou passamento de longeva tia torta. Jamais escutes palavras ofensivas como trombose, coronária, aorta, enfarte, estenose; sobretudo jamais te insulte os ouvidos uma coisa três vêzes atentatória chamada «válvula tricúspide».

Pois é. Não te conto nada. Estremeço só de pensar, mas sabes o que te fariam se um dia teu coração acusasse um defeito mais grave do que o de me esquecer? Antes de mais nada, meu bem, tinhas de virar uva paulista bem gelada, porque te meteriam dentro de uma banheira, coberta de cubos de gêlo, a fim de reduzir a temperatura de teu belo e tépido e amorável corpo. Só assim o teu cérebro não seria ofendido.

ANESTESIADA sôbre a mesa, teus pulsos e tornozelos seriam ligados a fios que transmitiriam a uma tela as mensagens de tua luta interior. Um bisturi, Deus me perdôe, desenharia em teu peito, de lado a lado, um risco rubro, por onde a faca, firme e fundo, passaria. Fechados os vasos rompidos, o cirurgião, sem pensar, sem chorar, sem dó, cortaria, a tesouradas, o teu lindo esterno. Perdoa o cirurgião, que êle é uma fôrça da natureza e não sabe o que faz; sabe que é preciso fazer e como fazer. Uma engrenagem separaria o amplexo de tuas costelas, mas nem assim, nem depois de rompidas violentamente as grades que defendem e aprisionam o teu âmago, teu coração viria à tona. Como um mergulhador desesperado, o cirurgião tem de descer mais fundo, cortar-te ainda e afastar os teus pulmões, estancar outros vasos, cortar mais, até chegar à grande flor purpúrea e inquieta de teu coração. Chegou o momento do angusto em que teu coração deverá ser reduzido a sua inteira e patética solidão. É preciso que teu sangue não o perturbe, não o afogue, é preciso secá-lo, isolá-lo do ar que te dá a vida e agora poderia trazer-te a morte, é preciso, enfim, divorciar teu corpo de teu coração. Mude-se, portanto, meu amor, o curso de teu sangue. Antes de ingressar no teu coração, um tubo de matéria plástica conduz teu sangue para fora, onde bombeado, oxigenado, filtrado, bombeado novamente, é reconduzido a teu corpo por um tubo e, cortado no caminho de seu coração esquerdo, desse e da vida a teu organismo.

O CORAÇÃO, sêco e só, ainda pulsa. Pequenos vasos ainda o inquietam. Não importa. O cirurgião chegou aonde queria e pode trabalhar. Não tens mais coração nesse instante ou, se quiseres, é teu coração que não mais te pertence, que se separou de ti e de mim e, sòzinho, quer viver ainda, e vive.

Não precisas desculpar-me por ter feito de ti a minha paciente. Como te disse, hoje não poderia ser de outro modo. E talvez também veias que por trás de tôda essa crueza há uma selvagem e poderosa poesia, não das minhas palavras, do próprio coração e dos homens frios que vão, aos poucos, mergulhando em suas profundezas.

De todo coração, sou teu.

Chuvisco

Teatro
Francisco Pereira da Silva

DIA 26 no Rival será apresentada a paródia de Alda Garrido "Chuvisco". "Não se trata de imitar a grande Dulcina em "Chuva". "Deus me guarde" teria dito a grande Alda. "Chuvisco" é uma paródia da peça de Somerset Maugham uma paródia escrita por Alda, por ela dirigida e por ela estrelada, naturalmente na destemida Miss Thompson do sul de Pago-Pago.

♦

SILVA FILHO e seu diretor artístico de "Agora a coisa vai" (lembram-se?) voltam ao João Caetano onde apresentarão, a partir de 5 de abril, "Rumo à Brasília", revista de Saint-Clair Sena e Boiteux Sobrinho.

♦

"A Compadecida" de Ariano Suassuna (1o. Prêmio do Festival de Amadores Nacionais) alcança grande sucesso em São Paulo, numa nova versão dirigida por Hermilo Borba Filho.

♦

PROCOPIO volta a seus pagos. Dia 2 estará no Teatro Dulcina apresentando o original de Bloch "Esta noite choveu prata".

♦

Napoleão Moniz Freire projeta cenários para "O Primo da Califórnia" e figurinos para a peça de Samuel Rawet "Os Amantes".

♦

A direção de "Os Amantes" é de José Maria Monteiro cenários de Fernando Pamplona, figurinos de Napoleão Moniz Freire e música de Sivuca.

♦

Tereza Raquel foi contratada por Saint-Clair Sena para primeira figura do Teatrinho Íntimo do Leme.

♦

Luis Iglésias que fez sucesso em Recife com "Lotária", anuncia "Gigi" para a próxima temporada de Eva no Serrador.

♦

Finalmente teremos em abril (e que seja por muito tempo) a encantadora Célia Biar, do TBC, integrando o elenco de "Leonor de Mendonça", no Ginástico, onde a moça poderá ser vista e aplaudida.

♦

Teresinha Austregésilo, Marilú Bueno, Aurimar, Allan Lima e um coelhinho de pelúcia formam o elenco de "Infidelidades em Petit-Comité", a segunda sátira de Aurimar Rocha escrita especialmente para o Teatro de Bolso.

♦

Hélio Dantas e Cláudio Dias, os fundadores do Teatro Universitário de Comédia, da UME, acabam de criar com Djalma Paiva e Yety Albuquerque um novo grupo teatral, independente de qualquer entidade estudantil, com o nome de Teatro Universitário do Rio de Janeiro. A nova organização teatral de amadores tem como principal finalidade o desenvolvimento do Teatro Popular. Pretendem estrear com "Sinfonia da Favela", de Ironides Rodrigues O Prefeito cedeu o Teatro de Marechal Hermes para o novo grupo realizar uma temporada artística.

♦

LEO Vilar, dos bons atores do TBC, interpretará em "Leonor de Mendonça", ao lado de Cleide Iaconis, o papel que foi criado, em São Paulo, por Paulo Autran. A estréia de "Leonor de Mendonça", no Ginástico, está marcada para 4 de abril. Até lá, e em despedidas, o excelente espetáculo dirigido por Gianni Ratto: "Nossa vida com papai".

♦

SAMUEL Rawet, o jovem autor de "Contos do Imigrante" estreará no teatro com "Os Amantes", que a Cia. Nicette Bruno - Paulo Goulart ensaia para a sua próxima temporada no Municipal.

♦

O DECORADOR Carlos Perry prepara o "Teatro em Casa" que deverá estrear, no fim deste, nos jardins de seu belo apartamento, com as peças, "Não é êle", de Fonseca Moreira e "Antes da Missa", de Machado de Assis. No elenco, entre outros, Isabel Teresa, Maria Luisa e Isolda Loureiro.

Escritores Portuguêses

Informação Literária
R. S. Dantas

OS escritores portuguêses da atualidade, principalmente os romancistas, são pouco conhecidos entre nós. Seus livros quase que não aparecem em nossas livrarias. Raros somos, por outro lado, os que nos correspondemos com os colegas de além-mar. Não se trata de desinterêsse, absolutamente. Há uma série de fatores que devem ser levados em conta, inclusive o nenhum trabalho de divulgação feito, em nosso país, da moderna literatura da pátria de Fernando Pessoa, cuja obra poética é tão querida por muitos de nós.

Fala-se muito em Miguel Torga, mas a divulgação de sua obra, no Brasil, deixa também a desejar. O romancista de VINDIMA, o memorialista de A CRIAÇÃO DO MUNDO, o homem do DIÁRIO, enfim, o escritor Miguel Torga, é conhecido apenas das elites, que por sinal não lhe prestam o serviço que deveriam prestar. No entanto, parece não haver entre os escritores portuguêses da hora presente quem mostre mais amor ao Brasil, e não tenha entendido nosso povo. Basta ler as páginas de seu DIÁRIO ou da CRIAÇÃO DO MUNDO, dedicadas ao Brasil, para verificar o que ficou dito. Cometeria, eu, porém, injustiça, se aqui não me referisse a uma edição feita no Brasil, pela Pongetti, de um de seus livros de contos, o intitulado CONTOS DA MONTANHA.

♡

QUERO aqui também me referir, e o faço com muito agrado, a um outro escritor português, o romancista Fernando Namora, cuja obra sofrida, vigorosa e temperada por elementos que asseguram sua perenidade, o elevam a um lugar de maior destaque no panorama da literatura portuguêsa. Casualmente, veio-me às mãos um livro seu de narrativas «RETALHOS DA VIDA DE UM MÉDICO», através do qual entrei em contato com um Portugal cuja revelação já me fôra feita, através da obra de Miguel Torga. A visão de ambos difere fundamentalmente, embora os dois sejam levados aos ermos, serras e vilarejos, com as mesmas intenções e objetivos, como médicos e escritores que são.

♡

NAS minhas diárias peregrinações pelas livrarias, descobri, há meses, outros livros de Fernando Namora, adquirindo então os romances A NOITE E A MADRUGADA, O TRIGO E O JOIO e a CASA DE MALTA, lançados por «Guimarães Editôres», de Lisboa. Figuras de camponeses e aldeões obstinados, duros e invioláveis (uma gente granítica), desfilam nessa obra de uma beleza trágica, cujo cenário são as aldeias e as montanhas descarnadas e ásperas. Os dramas contidos nesses romances e narrativas de Fernando Namora, a luta do homem com a natureza retratada em seus livros o ambiente tamanhamente trágico e no mesmo tempo belo, fazem dêsse escritor um dos mais autênticos intérpretes da alma daquela gente cujo retrato de corpo inteiro nos oferece.

— : —

(Remessa de publicações: Rua General Urquiza, 132, aptº. 201 — Leblon).

EFEMÉRIDES

26 DE MARÇO

1816 — Chega ao Rio de Janeiro a Missão Artística Francêsa chefiada por Joaquim Le Breton.

1876 — Seguem para a América do Norte o imperador Pedro II e a imperatriz Teresa Cristina.

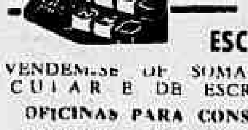

MÁQUINAS DE ESCRITÓRIO

VENDEM-SE DE SOMAR, CALCULAR E DE ESCREVER:
OFICINAS PARA CONSERTOS
CASA COLLYER
RUA SENHOR DOS PASSOS. 88, 1.o.
TELEFONE: 43-5532

O Líbano Tem Agora Uma Biblioteca Ricardo Jafet
Marly Olhou e Correu Com Fúria Louca na Piscina

Sociedade
Jean Pouchard

ONTEM, a elegante sra. Eva Monteiro de Carvalho estreou nova idade. O acontecimento foi "achampanhadamente" comemorado em Paris, com um jantar no "Plaza Athenée".

✪

MUITO simpático e diplomático o almôço que o ministro José Carlos de Macedo Soares ofereceu na tarde de ontem no Itamarati, em homenagem ao ex-premier francês Antoine Pinay.

✪

PARA uma circulada em Paris, voará dia 16 a alfaceana e elegante srta. Maria Sônia Soares de Araújo, "Miss Elegnte Bangu 56". Enquanto isso o seu noivo vai ficar por aqui mesmo.

✪

APARENTEMENTE não vai correndo muito bem o noivado da morena e suave srta. Mônica de Noronha França; entretanto, vamos aguardar os acontecimentos.

✪

O SR. RICARDO Jafet, está atualmente circulando no Líbano, onde acaba de doar uma riquíssima biblioteca, que funcionará com o seu nome, à Universidade Americana de Beirute.

✪

EXISTE um grupo fazendo forte campanha contra a candidatura do sr. João Augusto Penido à presidência do Country Club.

✪

O COLUNISTA Ibrahim Sued está organizando uma noitada beneficente na qual serão apresentadas em estado desfilante as "Debutantes de 57". A coisa sucederá no Copa, e elas estarão estreando aquela idade alfaceana, em que se nota um pouco de menina misturado com um jeitinho de mulher. Srtas.: Vânia (tão suave) Araújo, Regina Helena Altilio, Ana Lúcia Salgado, Tanit Galdeano, Ana Maria Landim, Maria Teresa Araújo, Cléia Brandão Maldonado, Sandra Fontoura e Beatriz Dourado Lopes. Aproveitando, sujiro ao meu colega Sued incluir na sua lista de debutantes a figura morena "divina" da srta. Maria Lúcia Gastão Penalva Pinto.

✪

DOMINGO fui dar uma olhadela no movimentado e empolgante programa T. V. Rio-Ring. Muitos deixaram de lado o "box" para apreciar a alfaceana srta. Glorinh Drumond, que estava elegantíssima naquele decotado e estampado modêlo.

✪

EM Punta del Este, o simpático embaixador Berenguer Cesar recebeu outra noite, na sua rústica e bem ajardinada residência um grupo de amigos para jantar, em homenagem aos paulistas que estão circulando por lá. A sra. Felix Kowarick foi a elegante mais comentada da noitada.

✪

A CEGONHA vai visitar brevemente o simpático casal Pedro Muller. O nosso colega Peter anda eufórico com o acontecimento.

✪

O IRREQUIETO sr. José Bonifácio de Andrada Maurity continua insistentemente cortejando aquela jovem senhora desquitada. Dizem que o rapaz está apaixonado com "fúria louca".

A alfaceana srta. Maria Sônia Soares de Araújo, vai exibir sua elegância com "fúria louca" para as francesas

✪

MUITO bonita aquela lourissima Flor Azul que o sr. Fredy Carneiro exibia outra noite em um clube noturno.

✪

OUTRA tarde, quando a simpática senhorita Marly Belham me divisou na piscina do Copa, puxou pelo braço o seu galante acompanhatne e saiu quase correndo. Da próxima vez, eu conto que ela estava com o Roberto Matarazzo...

✪

LOGO mais sucederá em grande estilo, no Clube Internacional, um jantar em homenagem ao milionário casal Edmond Rostchild. "Black-tie".

✪

NA minha opinião, a bonita e alfaceana srta. Maria de Lourdes Monteiro não deveria entrar no concurso de "Miss Brasil". Ela possui um tipo primaveril, mas as suas dimensões curvilíneas não são perfeitas para êste título.

✪

DAQUI a pouco teremos um coquetel na casa de modas de Mme. Janrot, quando serei apresentado às candidatas que dia 25 de maio estarão concorrendo ao título de "Rainha das Rosas de 57". Detalhes depois.

✪

PARA cobrir jornalisticamente o "10º Festival Internacional do Cinema", estarei circulando em Cannes. O Brasil até agora não selecionou filme nenhum para exibir durante o festival em pauta. Na minha opinião, o "Rio 40 Graus" faria sucesso por lá.

✪

CIRCULANDO nas gostosas noitadas de Paris, está o sorridente casal Joaquim Guilherme da Silveira.

✪

A LOURISSIMA e bonita sra. Isa Guimarães que funciona como compradora da "Carla", exibia outar noite no "Fred's Bar" uma nova Flor Azul. Êle é o sr. Roberto Moura.

✪

A PIADA DO DIA

A morenesa estonteante da sra. Marise Graça Couto estava elegantíssima outra tarde almoçando no «Fred's».

ENCURTANDO

O JOVEM David Guimarães escreve-me de Portugal, dizendo que vai ficar noivo. — É realmente impressionante a semelhança entre a careca do Yul Brynner e a do sr. Danilo Bracet. — O acontecimento mais comentado dos últimos tempos em Vitória foi o casamento da srta. Suzana Vilaça com o sr. Bruno Menescal. — A morena e elegante srta. Liliam Sousa Campos está planejando nova circulada na Argentina. — Não será surprêsa se a srta. Beatrizinha Monteiro de Carvalho voltar da Europa noiva de um conde. Ela escreveu para várias amigas contando a coisa. — Um dos brotos que promete fazer sucesso dos diabos na nova-geração de nossa sociedade é a alfaceana srta. Eliana Belham. — A sra. Déa Cardim arrumando as malas para uma circulada na Europa. — Françoise Sagan vem com a sua bagagem morena e literária todinha por aí. — Já foi devidamente confirmada a notícia que dei em primeira mão de que a cinematográfica Elizabeth Taylor receberá daqui a sete meses a visita da cegonha. — O sr. Mauro Travassos é um dos fortes candidatos a "Glamour-boy de 57". — Com a decadência do "Plaza Athenée", ficarei hospedado no "Ritz". — Jorginho Guinle andou novamente circulando com a lourissima e manequim Mary Hilen. A coisa agora sucedeu nos "States". — A princesa D. Teresa de Orleães e Bragança estreará brevemente aliança na mão esquerda.

Maria Lúcia Gastão Penalva é um amoreco de garôta, e deve ser uma das debutantes de 57

✪

POR hoje é só. Êles continuam circulando e exibindo em público os seus "contrabandos". (A minha Flor está mais azul do que nunca). Tchan.

Cantai Noutra Freguesia!

Madrugada
MISTER ECO

O ORGAO fiscalizador das diversões públicas proibe terminantemente a apresentação de artistas não programados nos bares e «boites» e, muitas vêzes, multas têm sido lavradas, quando êsses locais são apanhados em transgressão. Não podem, porém, os chamados donos da noite, por motivos vários, evitar o peditório do voluntariado canoro que invade a madrugada, como um incompreendido bando de caubis sem fãs e sem desmaios à procura de um Diveras. Atacados de microfonite congênita, não perdem vasa para a exibição de pretensos dotes artísticos e os que se entregam à voragem dos preços extorsivos e de outros sacrifícios que uma terra de divertimentos escassos impõe, que se lixem ou suportem sàdicamente a tortura auditiva proporcionada pelos cantores «de gratuitez», como diz o Manézinho Araújo. Verdade é que, vez por outra, surge uma exceção. A maioria, entretanto, é composta de mocinhos entopetados ou moçoilas aplaudidas em festinhas de aniversário, cuja indocilidade em ocupar o microfone recebe sempre o encorajamento dos acompanhantes, adrede preparados para os devidos aplausos. Mister Eco tem assistido à debandada de muitos fregueses quando um dêsses espécimes se apresenta dentro da noite. Por dever de ofício, porém, o Augusto Mister resiste com a resignação de um Mascarenhas... Noite destas, entretanto, foi demais. Estava Mister Eco numa das suas costumeiras rondas, quando passou pelo Jirau dos Autuori. Lá em cima, um moço de blusão vermelho, cabelos caprichadamente em desalinho, agarrava o microfone com as duas mãos como se quisesse estrangulá-lo, e cantava — salvo seja! — a «Conceição», uma gravação, como sabeis, do Cauby Peixoto, das poucas, ou mesmo raras, dignas de figurarem numa discoteca decente. E o fazia assim:

— Conxeixão, voxê xabe multcho bem...

Estais a ver que Mister Eco também foi ximbora.

♣

Clube do Cinema

MARCADA para o dia seis de abril a reabertura do Clube do Cinema, desta vez na Rua Rodolfo Dantas, 16-B, local onde funciona o restaurante Royal. A associação (!) fundada por Orêncio Tinoco sob tão bons auspícios e que funcionou na sobreloja do falecido Vogue, até hoje não se sabe por quê teve as suas atividades paralizadas, havendo queixas de ambas as partes, isto é, dos seus diretores e do Barão (de opereta) Max Stuckard. Parou de estalo, quando as suas finalidades — diga-se a bem da verdade — já estavam desvirtuadas. Agora que o Clube do Cinema de noitadas memoráveis vai voltar a funcionar, Mister Eco faz votos de que o faça em boas bases, para a satisfação que nunca foi dada aos seus sócios contribuintes e beneméritos.

♣

Depois de Anastácia

O TALENTO de Yul Brynner também é careca.

♣

Até debaixo d'água

A DUPLA Mário e Pino, proprietaria do «Little Club», alegre barzinho situado no extremo sul do Bêco das Garrafas, entende-se às mil maravilhas. Além do bom serviço da casa onde canta Tito Madi com o piano macio de Ribamar, Mário e Pino cuidam também dos desportos, entregando-se diàriamente a renhidas pugnas de frescobol nas areias do Pôsto Dois provindo daí o aforisma que êles próprios divulgam: «scotch sano in corpore sano».

♣

Festival da pimenta

GRANDE festa está preparando para o sábado da Aleluia nos salões da sede nova do Clube de Regatas do Flamengo, o José Fernandes, ex-gerente e «factotum» do Vogue. Sob suas ordens desfilarão, para alegria dos apreciadores da cozinha afro-baiana: vatapá, caruru, xin-xin de galinha, moqueca de peixe, peixe de côco, sarapatel, frigideira e outras iguarias que, segundo a opinião abalizada da Tiana, só servem se tiverem «ardilamento»...

♣

Who's Who?

NÃO confirma Silveira Sampaio tenha sido convidado para fazer o «show» de reabertura da «boite» Béguin. Enquanto isto, um cavalheiro chamado Queiroga faz consultas telefônicas a diversas moças bonitas sôbre a possibilidade de integrarem o espetáculo que êle, como diretor-artistico da «boite», está organizando. As moças perguntam a Mister Eco quem é o sr. Queiroga e êste escriba de todos vós de nada sabe ao seu respeito.

TITO MADI

Cantando mansinho no "Little Club"

Bôca chiusa

INDEPENDENTE da incursão que fará no teatro de comédias com a peça de Vão Gogo «Por Que me Ufano do Meu País», Rose Rondelli assinou compromisso para ser uma das vedetas da Cia. Walter Pinto, que deverá estrear em princípios de julho. O mesmo informante que traz esta notícia a Mister Eco diz que no compromisso da Rondelli há uma cláusula mais ou menos assim: «é proibido dar entrevistas...». Apôs-fum!

Anúncio

ELA é loira, ela é bonita, ela canta, ela dança e se chama Vitória Tôrres. Guardai êsse nome.

Registro

ANIVERSARIOS

FAZEM ANOS HOJE:
SENHORES:

Luis Severiano Ribeiro Júnior, professor Fróis da Fonseca comendador Manoel Telim Lobo coronel Luis Toledo Antônio Pereira Leonardo Eulálio do Nascimento e Silva, João Carvalho de Morais, cônsul Lúcio Schiavo, Elpídio José Tavares, José Alves de Paula Alexandre Soares de Melo, Serafim Braga Stuart Lourival, Manoel Francisco da Conceição, Henrique Morais Corrêa, Alberico Corrêa Braga, Roberto Schmidt, Luís Pontual Machado Ademar Bibia T. Sampaio Mike, Enéas Cardoso de Castro, José Luís Fernandes, Urbano Lessa Júnior, Jair Lima, Eduardo Guimarães Rodrigues, d. José Simão Benedito Fonseca Francisco Carnevale Luís Martins Vieira de Carvalho, Valdir Alves de Lira, Rubino de Magalhães Castro.

— ORLANDO MACEDO — Transcorreu na data de ontem o aniversário natalício do sr. Orlando Macedo, uma das mais importantes personalidades do comércio imobiliário desta capital Comemorando a data, amigos e admiradores de Orlando Macedo lhe prestaram várias homenagens às quais se associaram elementos de destaque do comércio, das finanças e do jornalismo.

SENHORAS:

Nilzea dos Reis Carnevale, Marília Oliveira Carneiro.

NASCIMENTOS

MARY TOSCA — filha do casal Roberto Orangelo-Neuza Orangelo.

ROBERTO e RICARDO — filhos do casal Jaime Barbosa-Maria Luiza Barbosa.

LUÍS HENRIQUE — filho do casal Newton Paula-Saionara Paula.

JOÃO BOSCO — filho do casal Boaventura Ribeiro da Cunha-Rosa Amorim da Cunha.

— O casal Teresinha Gomes Menezes-Vatio Menezes Valverde funcionário do M. Aeronáutica, participa o nascimento da sua filhinha Teresa Vitória, ocorrido no dia 24 dêste.

— Foi aumentado o lar de Délcio Nunes Gomes, comerciante nesta praça e sra. Niza Ramos Gomes, com o nascimento da primogênita Rejane.

EXPOSIÇÕES

XXII EXCURSÃO CULTURAL À EUROPA — No Departamento de Turismo do Touring Clube do Brasil estão se ultimando os preparativos para o início, a 5 de abril próximo da XXII Excursão Cultural à Europa (1.o Grupo de 1957). Êsse 1.o grupo partirá no paquete "Conte Grande" da Societa di Navigazione Itália a qual acaba de passar por ampla reforma. Depois de escalar em Salvador, Recife e Dakar, os nossos patrícios desembarcarão em Barcelona onde iniciarão a parte terrestre da Excursão visitando cêrca de 24 cidades espanholas. Ao todo, de uma centena de cidades dos vários países da Europa fazem parte do Itinerário Os percursos terrestres far-se-ão em "autocars" Pulmann do último modêlo.

HOMENAGENS

Por motivo da passagem do primeiro aniversário da administração do coronel Frederico Mindêllo, na COFAP, servidores, amigos e admiradores dêsse militar mandaram celebrar missa em ação de graças, anteontem na Igreja da Candelária. Compareceram ao ato religioso, além do representante do Presidente da República, Ministros de Estado representante do Poder Judiciário, membros das duas Casas do Congresso, presidentes de autarquias e outras altas autoridades civis e militares.

Uma banda de música da Polícia Militar executou vários números de música à porta da Igreja.

Às 12 horas, no restaurante Mesbla na Rua do Passeio, o coronel Mindêllo foi homenageado com um almôço oferecido pelos componentes do Conselho Deliberativo da COFAP.

Animais Das Estepes

Ciência
ao alcance de todos

COMO já falamos em outros artigos cada região tem sua fauna típica. Assim, os animais que vivem em regiões deserticas, em florestas, em estepes, montanhas, etc. são completamente diferentes obedecendo a vida imposta pelos recursos das respectivas regiões.

A fauna das estepes, entre tantas outras, é sem dúvida alguma uma das mais interessantes. Nela encontramos animais que nos prendem a atenção à primeira vista, como sejam as gazelas as zebras etc.

Nas estepes subtropicais, onde a erva cresce livremente e a pastagem oferece um manancial de alimento permanente é a região onde encontramos grande número de herbívoros.

Como de fato, rebanhos de veados zebras, antílopes etc. fazem destas amplas campinas seu ótimo climático.

Nas estepes asiáticas encontramos cavalos, dromedários; nas estepes da Austrália o curioso Canguru.

O Bizonte é característico das estepes da América do Norte. É sem dúvida um belo espetáculo que oferece os rebanhos de antílopes. Tais animais, são extremamente simpáticos, com seu olhar sempre meigo e inofensivo.

Os antílopes animais herbívoros não têm meios de defesa para enfrentar os animais de caça. Apenas sua atenção sempre desperta e sua extrema rapidez proporcionam-lhes os meios de fugirem dos felinos que os procuram para seu repasto.

OUTRO especime bem característico é êste curioso animal que tanto interêsse desperta pela bizarria de sua pelagem listrada uniformemente. As zebras também constituem um belo espetáculo. Existem dois grupos de zebras, as zebras gigantes (Egunse-Dolichoippus Grevi) que possuem listas negras, e as zebras comuns de orelhas estreitas e menores.

Entre as aves, o avestruz, habitante das estepes sulafricanas é um animal bastante original e que apesar de parecer "desengonçado" tem uma bela plumagem.

Porém se falamos de animais que sempre nos trazem uma idéia de docilidade outros existem que frequentam as estepes para caçar, pois como já dissemos ali encontram sempre uma inesgotável fonte de alimento.

Entre os felinos citemos o elegante e cruel leopardo. Seu corpo listado, esguio, alonga-se ainda mais quando cauteloso deslisa pela erva ondulante.

Apesar de ser um animal de grande porte — alguns chegam a pesar uns 500 quilos — o leopardo trepa nos ramos das árvores com grande agilidade e graça, e dali, observa a pradaria procurando a presa. Se encontra um rebanho de antílopes, que é sua caça preferida, localiza-o.

ENTÃO desce de seu campo de observação com a mesma graça de movimento, e, calmamente colocando-se contra o vento parte em direção a presa visada. Entra na campina dando rugidos e sem se ocultar enfrenta a manada que colhida de surpresa é tomada de pânico Enfrenta-os por minutos e depois parte para o caminho que ela deve tomar; visa um determinado animal, e quando a manada passa por êle atira-se de encontro a presa visada trucidando-o.

É o maior inimigo dos antílopes, que quando presentem sua presença perto do rebanho, demonstram seu medo pela inquietude.

O rinoceronte negro da África (Dinoceros bicorne) é um enorme animal que muito lembra os animais antidiluvianos.

Frequentador das estepes africanas dificilmente penetra na mata fechada, apenas procurando as sombras das árvores para abrigar-se do calor, do sol nas horas mais quentes do dia.

Apesar de seu aspecto feroz de "besta fera" e de seu tamanho gigantesco pois alcança geralmente três metros e cinquenta por um metro e setenta de altura constituindo um dos maiores mamíferos terrestres, o rinoceronte não tem a ferocidade de um leopardo e não ataca a não ser quando atacado.

De hábitos sedentários passa a maior parte do dia submerso na lama ou água dos lagos fugindo ao calor.

Todos êstes animais que mencionamos pertencem as estepes das diversas partes do mundo e representam os animais típicos de tais regiões.

Astrologia

Mirakoff

Hoje, 26 — De manhã, Vênus entra em Áries. Favorável para fazer mudanças, contratar casamento; as horas da manhã servirão para pedir favores e viajar

ACONTECERA HOJE E AMANHÃ AO LEITOR:

Seguem-se as possibilidades felizes ou não de hoje, com horas e números promissores para os leitores nascidos em qualquer dia, mês e ano dos períodos abaixo:

PARA OS NASCIDOS

ENTRE 22 DE DEZEMBRO E 20 DE JANEIRO
Negócios pouco práticos e disposição nervosa. A tarde será de melhores augúrios. 13, 14 e 15: 20, 30 e 31 (horas e números).

ENTRE 21 DE JANEIRO E 18 DE FEVEREIRO
Dissenções de amigos, obstáculos e nervosismo 12, 13 e 15: 21, 31 e 51 (horas e números).

ENTRE 19 DE FEVEREIRO E 20 DE MARÇO
Favorabilidades novas, amizades e conquistas grandiosas. 9, 10 e 11: 36, 37 e 38 (horas e números)

ENTRE 21 DE MARÇO E 20 DE ABRIL
Contrariedades e nervos abalados, à tarde. A noite será de sucessos sociais 6, 7 e 8: 33 34 e 59 (horas e números).

ENTRE 21 DE ABRIL E 20 DE MAIO
Relações estranhas, amizades mal terminadas e confusão psíquica 3, 4 e 5: 29, 31 e 32 (horas e números).

ENTRE 21 DE MAIO E 20 DE JUNHO
Possibilidades financeiras e viagens em perspectivas. 9, 17 e 18: 20, 26 e 28 (horas e números).

ENTRE 21 DE JUNHO E 22 DE JULHO
Vontades nobilitantes, êxitos e lucros. 1, 20 e 21: 19, 28 e 80 (horas e números).

ENTRE 23 DE JULHO E 23 DE AGÔSTO
Bons diagnósticos, recebimentos, satisfação sentimental. A noite será de alegria. 22, 23 e 24: 40 50 e 51 (horas e números).

ENTRE 24 DE AGÔSTO E 22 DE SETEMBRO
Notícias auspiciosas, encontros providenciais com o outro sexo. A tarde será de cansaço e desgôstos íntimos. 10, 11 e 12: 28, 29 e 30 (horas e números).

ENTRE 23 DE SETEMBRO E 22 DE OUTUBRO
Visões e sonhos estranhos e disposições aventureiras. 11, 14 e 15: 29, 34 e 44 (horas e números).

ENTRE 23 DE OUTUBRO E 22 DE NOVEMBRO
Abstração e sofrimentos. 12, 14 e 19: 21, 22 e 23 (horas e números).

CARTAZ

TEATROS

CARLOS GOMES — 22.7581.
COPACABANA — 57.1818 — "Cheri": às 21,30. Vesp. às quintas, sábados e domingos às 16 horas.
DULCINA — 32.5817.
FOLIES — 27-8216 — "Sua Exa. a Vedette": às 20 e 22 horas; vesp. às quintas, sábados e domingos às 16 horas.
GLORIA — 22-9146 —
GINASTICO — "Nossa Vida com Papai": às 21 horas; vesp. às quintas, sábados e domingos às 16 horas.
JARDEL — 27-8712 — "Rock and Roll no Carnaval": às 20 e 22 horas; vesp. aos sábados e domingos às 16 horas.
JOÃO CAETANO — 43.4276.
MUNICIPAL — 42.3103.
MADUREIRA — "O Negócio é Mulher".
RECREIO — 22-8164 — "Eu Vou Pra Maracangalha": às 20 e 22 horas, vesp. às quintas, sábados e domingos às 16 horas.
REPUBLICA — 22.0572.
RIVAL — 22-2721.
SERRADOR — 42.6442 — "A Mulher Sem Pecado": às 21 horas, vesp. às quintas, sábados e domingos às 16 horas.
TEATRO DE BOLSO — 22-3122 — "Infidelidades em Petit-Comité": às 21 horas; aos sábados às 20 e 22 horas; vesp. aos domingos às 16 horas.
TIJUCA

CINEMAS

Os lançamentos

ANASTASIA (A Princesa Esquecida) — Cinemascópio — dirigido por Anatole Litvak, com Ingrid Bergman, Yul Brynner, Helen Hayes, Akim Tamiroff, Gregory Gramoff, Sacha Pitoeff, Martita Hunt e Ivan Desney; melodrama. Anastásia, filha do Czar da Rússia, cuja família tinha sido morta após a revolução de 18, teria sobrevivido; sòmente ela poderia exigir os dez milhões depositados no Banco da Inglaterra. Quatro russos brancos residentes em Paris encontram uma mulher com traços fisionômicos idênticos aos de Anastásia. Fazem-na crer que ela é a filha do Czar da Rússia para se apoderarem da soma. Ela própria depois de industriada já fica convencida de que é filha do Czar e é levada à presença da avó, Imperatriz da Dinamarca, que é dominada pela perfeição com que Anastásia representa o papel de princesa. PALACIO, ROXY, LEBLON, GUANABARA, MADRI, SANTA ALICE, MARACANÃ, MONTE CASTELO, LEOPOLDINA, e ICARAI' (Niterói) — Horário normal.

GABY — (Gaby) — Cinemascópio — Eastmancolor — dirigido por Curtis Bernhart, com Leslie Caron, John Kerr, "sir" Cedrick Hardwicke, Taina Elg, Margalo Gillmore, Scott Marlowe e Jan Wolf; melodrama. Em Londres, no ano de 1944, uma bailarina apaixona-se por um soldado americano; o soldado é requisitado para uma importante missão, sendo depois dado como morto em combate. A bailarina desiludida, passa a conhecer vários homens; mais tarde vem o desmentido sôbre a morte do soldado, e em Londres êles se reencontram. METRO PASSEIO (a partir de meio dia) — METRO COPACABANA e METRO TIJUCA 2 — 4 — 6 — 8 e 10 horas.

NO SILENCIO DE UMA CIDADE (While the city Sleeps) — Superscope — dirigido por Fritz Lang, com Dana Andrews, Vincent Price, George Sanders, Howard Duff, Thomas Mitchell, Sally Forrest, John Barrymore Jr., James Craig, Ida Lupino, Rhonda Fleming. Drama: um crime desconcertante é cometido, e, diante do fracasso da polícia em solucionar o caso, um magnata-jornalista mobiliza todos os chefes de Departamentos do seu jornal, para a descoberta do criminoso, concedendo a quem conseguisse como prêmio, o mais elevado posto executivo da emprêsa. PLAZA (a partir de 10 horas), ASTORIA, PRIMOR, OLINDA, MASCOTE, COLONIAL, MELLO, RAMOS e ROYAL. Horário 2 — 4 — 6 — 8 e 10 horas. Impróprio até 18 anos.

MONTANHAS EM FOGO (The Burning Hills) — Cinemascópio — Warnercolor — dirigido por Stuart Heisler, com Tab Hunter, Natalie Wood, Skip Homeier, Eduardo Franz, Earl Holliman; western: conta-nos a história de um rapaz que sai ao encalço de um grupo de bandidos protegidos por um grande senhor. PATHE', meio dia — 1,40 — 3,20 — 5 — 6,40 — 8,20 e 10 horas; PAX, S. JOSE' 2 — 3,40 — 5,20 — 7 — 8,40 e 10,20 horas; IMPERATOR, RIO BRANCO, NACIONAL 2 — 4 — 6 — 8 e 10 horas; COLISEU 2 — 3,50 — 5,40 — 7,30 e 9,20 horas; MAUA' 2,30 — 4,10 — 5,50 — 7,30 e 9,10 horas; S. PEDRO 2,30 — 4,15 — 6 — 7,45 e 9,30 horas.

ONDA DE PAIXÕES (Raw Edge) — Tecnicolor — dirigido por John Sherwood, com Rory Calhoun, Yvonne De Carlo, Mara Corday, Rex Reason, Neville Brand, Emile Meyer e Robert Wike; western: a mulher de um grande proprietário de terras em Oregon é cobiçada por muitos homens e um dêles, espera o momento propício para assassinar o marido, com a intenção de casar-se com a viúva. Um outro, quer vingar a morte do irmão que fôra enforcado por ordem do fazendeiro. Com a ausência do fazendeiro, e com o pretexto de proteger sua mulher de um suposto ataque dos peles vermelhas, seguem para outras terras. Nesse período o fazendeiro é morto pelos índios. ODEON, ALASKA, MIRAMAR, PIRAJA', AMERICA, BOTAFOGO, BONSUCESSO, MADUREIRA e LEOPOLDINA. Horário 2 — 3,40 — 5,20 — 7 — 8,40 e 10,20 horas.

SAMBA NA VILA — Brasileiro — dirigido por Luís de Barros, com Simplício, Iris Del Mar, Rose Rondelli, Neide Landi, Badu, Manuel Vieira, Carlos Cotrim, Celeste Aída e Herivelto Martins; Musical — S. LUIZ, REX, RIAN, CARIOCA, NATAL, BELMAR, BRAZ DE PINA, ABOLIÇÃO, MOÇA BONITA, JARDIM (Ilha do Governador), ODEON (Niterói), CAPITOLIO (Petrópolis) — Horário normal.

CASSINO DA MORTE (Las Vegas Shakedown) — direção de Sidney Salkow, com Dennis O'Keefe, Coleen Gray, Charles Winninger, Thomaz Gomez e Dorthy Patrick; Drama policial, luta de um gerente de cassino contra um bando de malfeitores que querem envolvê-lo em seus crimes. MARAJO', SANTA HELENA e S. CARLOS. Horário normal. Impróprio até 14 anos.

JOE MACBETH (Joe Macbeth) — inglês — dirigido por Ken Hughes, com Paul Douglas, Ruth Roman, Bonnar Colleano, Sidney James, Gregory Aslan e Minerva Pious; policial: versão moderna da peça de William Shakespeare, passada num ambiente de bandidos. IMPERIO, COPACABANA e IPANEMA. Horário 2 — 3,40 — 5,20 — 7 — 8,40 e 10,20 horas. Proibido até 18 anos.

ANASTACIA (Anastácia) — alemão — dirigido por Falk Harnack, com Lilli Palmer, Ivan Desny, Susanne von Almassy, Berta Drews, Tilla Durieux, Margot Hielscher, Dorothea Wieck, Lucie Hoflich. Drama: Uma mulher que não sabia quem era, e que se fêz passar pela filha do tzar Nicolau II, da Rússia. CARUSO-COPACABANA, SANTO AFONSO, MEIER, CASSINO (Niterói), SANTA CECILIA e ORIENTE. Horário normal.

MÃOS SALVADORAS (Les hommes en Blanc) — francês — dirigido por Ralph Habib, com Raymond Pellegrin, Jeanne Moreau, Jean Chevrier, Fernand Ledoux e Jean Debucourt. Drama de amor entre um médico e uma mulher. êle que acredita em sua profissão, e ela que por êle se sacrifica. VITORIA, IPANEMA, e TIJUCA. Horário normal. Impróprio até 14 anos.

MUSICA NOTURNA (Musica en la noche) — Mexiscópio — Eastmancolor — dirigido por Tito Davison, com Carmen Amaya, Maria Victória, Katherine Dunham e seu ballet, George Ulmer, Pedro Vargas, Tito Guizar, Lola Beltran, Rina Valdarna, El Ballet Theatre de New York, Columba Moya e Boby Capo. Musical. AZTECA, PRESIDENTE, PARATODOS, ROSARIO, REGENCIA, GUARACI, ENGENHO DE DENTRO, PARAISO e RAMOS. Horário normal.

BALAS NA NOITE (Finger Man) — dirigido por Harold Schuster, com Frank Lovejoy, Forrest Tucker, Peggie Castle, Timothy Carey e John Cliff: Policial: conta-nos a reabilitação de um homem condenado à prisão perpétua, que auxilia o Govêrno a desmascarar e prender um perigoso bandido. ALVORADA, IRIS, PENHA, CATUMBI, MARAJO', S. CARLOS, ROULIEN, CENTRAL, ORIENTE, BANDEIRANTES, IGUAÇU (Nova Iguaçu). Horário normal. Impróprio até 14 anos.

Solicitamos aos srs. exibidores a gentileza de atualizarem as programações e mudanças de filmes, escrevendo ou telefonando para Waldir Camargo — DC — Av. Rio Branco, 25 — Tel.: 23-4643, das 15 às 17 horas.

CENTRO

CAPITOLIO — 42.6788 — "Sessões Passatempo".
CATUMBI — 38.1081 — "Balas na Noite".
CINEAC TRIANON — 42.6024 — "Sessões Passatempo".
COLONIAL — 48.8512 — "No Silêncio de uma Cidade".
ESTACIO DE SA' — 32.2923 — "Amantes por um dia".
FLUMINENSE — "E as Ruivas Chegaram".
FLORIANO — "Os Sobreviventes".
IDEAL — 42.1381 — "Aos Quatro Ventos" e "A Praça do Pecado".
IRIS — "Balas na Noite".
IMPERIO — 42-1281 — "Joe Macbeth".
MARROCOS — "Escrava da Maldade" e "Os Condenados".
MBM DE SA' — 32.2323 — "O Homem do Braço de Ouro".
METRO PASSEIO — 22.6141 — "Gaby".
ODEON — 22-1508 — "Onda de Paixões".
OLIMPIA — 42.3298 — Em Obras.
PATHE' — "Montanhas em Fogo".
PALACIO — 22.0838 — "Anastasia".
PRIMOR — 42-6681 — "No Silêncio de uma Cidade".
PRESIDENTE — 42.7108 — "Música Noturna".
REX — "O Samba na Vila".
PLAZA — 22.1057 — "No Silêncio de uma Cidade".
RIO BRANCO — "Montanhas em Fogo".
VITORIA — 42-9020 — "Mãos Salvadoras".
RIVOLI — "Fechado para reforma".
S. JOSE' — "Montanhas em Fogo".

ZONA SUL

ALASKA — "Onda de Paixões".
ALVORADA — 27-2936 — "Balas na Noite" e "Cassino da Morte".
ART-PALACIO — "Os Sete Samurais".
ASTORIA — "No Silêncio de uma Cidade".
AZTECA — 45.6814 — "Música Noturna".
BOTAFOGO — "Onda de Paixões".
CARUSO COPACABANA — "Anastácia".
COPACABANA — 57.5134 — "Joe Macbeth".
FLORESTA — 26.6257 — "Madrugada da Traição".
GUANABARA — 26.9339 — "Anastasia".
IPANEMA — 47.7806 — "Mãos Salvadoras" e "Joe Macbeth".
LEBLON — 27-7805 — "Anastasia".
METRO COPACABANA — 37.9797 — "Gaby".
MIRAMAR — "Onda de Paixões".
NACIONAL — 26.6072 — "Montanhas em Fogo".
PAX — "Montanhas em Fogo".
PIRAJA' — 47.2661 — "Onda de Paixões".
POLITEAMA — "Aos Quatro Ventos" e "A Praça do Pecado".
ROXY — "Anastasia".
RIAN — "O Samba na Vila".
ROYAL — "Silêncio de uma Cidade".
S. LUIZ — "O Samba na Vila".

ZONA NORTE

AMERICA — 48-4518 — "Onda de Paixões".
AVENIDA — 48-1664 — "O Homem do Braço de Ouro".
BANDEIRA — 27-7575.
CARIOCA — 28.8167 — "O Samba na Vila".
ESKYE — 28-5513 — "Festival Tom e Jerry".
HADOCK LOBO — 48-9610 — "Madrugada de Sangue".
MADRI — 42-1184 — "Anastasia".
MARACANÃ — 48.1010 — "Anastasia".
METRO TIJUCA — 48-9804 — "Gaby".
NATAL — 48.1480 — "O Samba na Vila".
OLINDA — 48.1082 — "No Silêncio de uma Cidade".
SANTO AFONSO — "Anastacia".
SANTA ALICE — 39-9993 — "Anastasia".
SANTA RITA — "A Volta do dr. X".
TIJUCA — 48-4518 — "Mãos Sangrentas".
VILA ISABEL — 38.1310 — "Matar ou Correr".

SUBURBIOS DA CENTRAL

ALFA — 29.8215 — "Museu de Cera".
ABOLIÇÃO — "O Samba na Vila".
AGUA SANTA — "Rumo ao Inferno" e "Hienas Humanas".
BANDEIRANTES — 29.3226 — "Rio Fantasia" e "Balas na Noite".
BELMAR — 29.1744 — "O Samba na Vila".
BENTO RIBEIRO.
CACHAMBI — "A Besta Negra" e "Amantes Secretos".
COLISEU — 29-8753 — "Montanhas em Fogo".
COELHO NETO.
ENGENHO DE DENTRO — "Música Noturna".
ESKYE — (Meier) — "Festival Tom e Jerry".
GUARACI — (Rocha Miranda) — "Música Noturna".
IRAJA' — 32.8330 — "A Conquista do Espaço".
IMPERATOR — "Montanhas em Fogo".
MADUREIRA — "Onda de Paixões".
MARABA' — 29.8038 — "Metido a Bacana".
MASCOTE — 29.0411 — "No Silêncio de uma Cidade".
MODELO — 29-1578.
MONTE CASTELO — "Anastasia".
MEIER — "Anastácia".
NOVO HORIZONTE — "Flor do Pecado" e "Tirano de Toledo".
PALACIO VITORIA — 48.1971 — "A Morte num Beijo".
PARA TODOS — "Música Noturna".
PILAR — "Casa da Perdição" e "Procurado por Homicídio".
REALENGO.
REGENCIA — "Música Noturna".
RIDAN — "O Salário do Pecado".
ROULIEN — 49.5691 — "Balas na Noite".
S. JORGE — (Linda).
TODOS OS SANTOS — 49.0300.
VAZ LOBO — 29.9898 — "Delírio".

SUBURBIOS DA LEOPOLDINA

BONSUCESSO — "Onda de Paixões".
BRAZ DE PINA — "O Samba na Vila".
CARMOLI — "O Último Matador" e "Mulher de Cabaret".
CENTRAL — "Epopéia Sangrenta" e "Balas na Noite".
ITACAMBIRA — (Vila Kosmos) "Epopéia Sangrenta" e "Ataque no Mar Chinês".
MAUA' — "Montanhas em Fogo".
LEOPOLDINA — "Onda de Paixões".
MELLO — "Silêncio de uma Cidade".
PALACIO HIGIENOPOLIS — "Um Estranho no Paraíso".
ORIENTE — "Anastácia" e "Balas na Noite".
PARAISO — "Música Noturna".
PENHA — "Balas na Noite".
RAMOS — 30.1094 — "Silêncio de uma Cidade" e "Música Noturna".
ROSARIO — 30-1883 — "Música Noturna".
SANTA CECILIA — "Anastacia".
SANTA HELENA — "Cassino da Morte".
SANTA TERESA — "Brumas da Vida".
S. PEDRO — "Montanhas de Fogo".
S. GERALDO — "Sazan" e "Perseguindo Criminosos".

ILHA DO GOVERNADOR

GUARABU — "Covil de Feras" e "Divino Pecado".
JARDIM — "O Samba na Vila".
ITAMAR — Tel. 159 — "Fuga Desesperada" e "Três Marujos em Paris".

SÃO GONÇALO

MUTUA' — "Campeão por um Dia" e "Desonrada".

NITEROI

CASSINO — "Anastácia".
ICARAI' — "Anastasia".
CENTRAL — "Folhas Mortas".
IMPERIAL — "O Homem Lobo" "O Tesouro da Montanha".
ODEON — "O Samba na Vila".
PALACE — "O Samba na Vila".
VERA CRUZ — "Resgate Aéreo" "Não é Nada Disso".
S. BENTO —
ART-PALACIO.
S. JORGE

PETROPOLIS

ESPERANTO.
CAPITOLIO — "O Samba na Vila.
D. PEDRO — "Francis Entre Fantasmas" e "Bagdá".
PETROPOLIS — "Folhas Mortas".

JACAREPAGUA

BARONESA — JPA-623.
MARAJO' — "Cassino da Morte" e "Balas na Noite".

BANGU

MOÇA BONITA — "O Samba na Vila"
MODERNO — BNG-841 — "Herdeira Decidida" e "Autômato Monstruoso"

CAXIAS

CAXIAS — "Escola de Vagabundos".
PAZ — "Onda de Paixões".
POPULAR — "Aviso aos Navegantes"

TRES RIOS

REX — "Gavião do Deserto".
GLORIA — "Especialista de Senhoras".

A qualquer hora! NOITE E DIA

as firmas abaixo indicadas atenderão a consertos na instalação elétrica interna de sua residência, inclusive troca de fusíveis.

CASA IRIS — TIJUCA — Rua Conde de Bonfim, 460 — TELEFONE: 48-9330

ELETROTÉCNICA OK LTDA. (Eletricista José Borges) — ESTÁCIO DE SÁ — RIO COMPRIDO — CIDADE NOVA — Rua Machado Coelho, 61 — TELS.: ★) 32-3641 ∧) 32-5659

CONSULTE NOSSOS PREÇOS

★) Dias Úteis (das 8 às 19 horas)
∧) Plantão Noturno - Domingos (Feriados)

HOJE — ÀS 2 · 3,40 · 5,20 · 7 · 8,40 · 10,20 Hs. — ODEON — ALASKA — MIRAMAR — PIRAJA — AMERICA — BOTAFOGO — BONSUCESSO — MADUREIRA — LEOPOLDINA — SEXTA-FEIRA — BARDEPINA — ABOLIÇÃO — ODEON NITEROI — CAPITOLIO PETROPOLIS

UNIVERSAL-INTERNATIONAL apresenta RORY CALHOUN, YVONNE DE CARLO, MARA CORDAY, REX REASON, NEVILLE BRAND em **ONDA DE PAIXÕES** — TECHNICOLOR — Direção de JOHN SHERWOOD — Produção de ALBERT ZUGSMITH

---

2 ÚLTIMOS DIAS! — Sempre ar condicionado perfeito — METRO COPACABANA · METRO PASSEIO · METRO TIJUCA — HOJE

Gaby — Leslie Caron — John Kerr — em côres — CinemaScope

Suspense! — A RKO-Radio Filmes apresenta **NO SILÊNCIO DE UMA CIDADE** (WHILE THE CITY SLEEPS) — DANA ANDREWS · RHONDA FLEMING · GEORGE SANDERS · HOWARD DUFF · THOMAS MITCHELL · VINCENT PRICE · SALLY FORREST · JOHN BARRYMORE Jr. · JAMES CRAIG · IDA LUPINO — Direção de FRITZ LANG — 10 grandes artistas — SUPERSCOPE

Enquanto discutiam suas ambições... o maior crime do século era cometido, implicando nêle dez grandes personalidades da época!

Proibido até 18 anos — HOJE — PLAZA (a partir de 10 horas) — ASTORIA — PRIMOR — OLINDA — MASCOTE — COLONIAL — MELLO — RAMOS — ROYAL

Sempre ar condicionado perfeito — METRO COPACABANA · METRO PASSEIO · METRO TIJUCA — VIOLENTO COMO DINAMITE! — LANDA LOPEZ — **PAIXÃO de BRUTO** — VICTOR FINOCHIARO · EDIO SMANIO · WANDERLEY PIRES — Proibido até 18 anos

---

Nunca o cinema nacional reuniu tão fabuloso elenco — SIMPLICIO · IRIS DEL MAR · ROSE RONDELLI · NEIDE LANDI · BADU · MANOEL VIEIRA · CARLOS COTRIM · CELESTE AIDA · HERIVELTO MARTINS — **O Samba na Vila** — ANGELA MARIA · JOEL E GAÚCHO · TRIO DE OURO — Produção e direção LUIZ DE BARROS

HOJE — S. LUIZ — REX — RIAN — CARIOCA — NATAL — BELMAR — BRAZ DE PINA — ABOLIÇÃO — MOÇA BONITA — JARDIM — 5.ª feira — Gloria — PIRAJA — IDEAL — MEMPHIS

ESTE HOMEM ESTÁ MARCADO PARA O RESTO DA VIDA! — ALLIED ARTISTS apresenta **BALAS na NOITE** (FINGER MAN) — FRANK LOVEJOY · FORREST TUCKER · PEGGIE CASTLE — Produção de LINDSLEY PARSONS — Direção de HAROLD SCHUSTER — Proibido para menores 14 anos

HOJE — IRIS — PENHA — CATUMBI — 5.ª FEIRA BORJA REIS — 2.ª FEIRA MARAJO — ALVORADA — ROULIEN — CENTRAL — ORIENTE — S. CARLOS — BANDEIRANTES — IGUAÇU

Teatros & Boites — Programa para sua Noite

TBC — TEATRO BRASILEIRO DE COMÉDIA

No TEATRO GINÁSTICO — AR REFRIGERADO PERFEITO — Av. Graça Aranha, 187 — Reservas: 42-4521

Hoje, às 21 horas

"Nossa Vida Com Papai"

ÚLTIMA SEMANA

Dia 5 de abril "LEONOR DE MENDONÇA" de Gonçalves Dias

TBC — TEATRO BRASILEIRO DE COMÉDIA

No TEATRO GINÁSTICO — AR REFRIGERADO PERFEITO — Av. Graça Aranha, 187 — Reservas: 42-4521

Dia 5, estréia, às 21 horas

"LEONOR DE MENDONÇA" De GONÇALVES DIAS

Com: CLEYDE IACENIS — LEONARDO VILAR, Egydio Eccio, Fredi Kleeman, Jorge Chaia, Celia Biar, Raul Cortez.

NA ESTRÉIA: Poltronas 120 crs. — (sêlo incluso)

DULCE RODRIGUES apresenta "A MULHER SEM PECADO" de NELSON RODRIGUES

Direção de RODOLFO MAYER

GRANDE ELENCO com Roberto Duval — Jecé Valadão — Teresa Rivera — Maria Muniz — J. Barros — Geni Borges e Anael Herrera.

TEATRO SERRADOR TEL. 42-6442

Hoje, às 21 horas — Proibido até 18 anos

NIGHT AND DAY

NO 1.º ANDAR DO HOTEL SERRADOR — AR CONDICIONADO PERFEITO — Tels.: 32-9863, 42-7119

TÔDAS AS TARDES — Chá dançante com «shows», às 18 horas; 150 cruzeiros por pessoa, já incluído consumação e «couvert»

TÔDAS AS NOITES — O GRANDE ESPETÁCULO DA CIDADE "RIO... DE JANEIRO A JANEIRO"

2 SHOWS DE CARLOS MACHADO!

TEATRO COPACABANA

AR REFRIGERADO PERFEITO — Reservas: Tel. 57-1818 — (Ramal teatro)

"OS ARTISTAS UNIDOS" APRESENTAM

Definitivamente última semana

Somente até domingo, 31 de março

"CHERI" — Proibido até 18 anos

4.ª-FEIRA 3 DE ABRIL ESTRÉIA DE "AS LOUCURAS DE MAMAE" Comédia de J. GAMA

POLTRONA PREÇO ÚNICO CR$ 60

PROF. RENATO SOUZA LOPES — Clínica Médica — Especialista Aparelho digestivo — México 98 tel: 22-7227 às 16,30 hs.

A SUA PRA 9 informa:

Programação noturna de hoje:

18,00 — Folhinha do Dia; 18,02 — Audição com Graciema; 18,15 — Audição com Patrícia Teixeira; 18,30 — Batistas em Marcha; 18,45 — O Sucesso do Dia; 18,50 — Audição "Ólea de Lima"; 18,55 — Correspondente A-9; 19,00 — Esportes pela Sua PRA 9; 19,30 — A Voz do Brasil; 20,00 — Na Batida do Samba; 20,25 — Variedades; 20,30 — Levantamentos; 20,55 — São Coisas da Vida; 21,00 — Novela; 21,30 — Me Dá meu Boné; 21,55 — A Cidade; 22,00 — Gravações; 22,30 — Panorama Político; 23,00 — O Mundo em Sua Casa; 0,30 — Música de Cilion; 1,00 — Programação Especial da Madrugada.

OVOS DE PÁSCOA

Comprem diretamente da fábrica para o consumidor, pela metade do preço. São de chocolate com leite e cheios de bombons recheados de frutas. Artigo fino e de luxo. São fresquinhos e o freguês pode provar o paladar e assistir à fabricação. Temos galinhas com ninho e coelhinhos de chocolate com leite. Vendemos balas a 25 cruzeiros o quilo e doces a 70 cruzeiros o cento, balas recheadas a 35 e bombons a 120 cruzeiros o quilo na Fábrica Paulista, na Rua Miguel de Frias 33 tel.: 48-4799 fica no fim da Av. Presidente Vargas adiante da Rua Machado Coelho.

PROCÓPIO VIVENDO OS 3 PERSONAGENS DE "ESTA NOITE CHOVEU PRATA!" — TEATRO PEDRO BLOCH DULCINA — TEL. 32-5817 · AR REFRIGERADO

ESTRÉIA DIA 2 DE ABRIL ÀS 21 HORAS

GARRIDO — **alda** — NO MAIOR SUCESSO CÔMICO DA TEMPORADA NO RIVAL 22-2721 — **CHUVISCO** — A SUAPARODIA QUE É UM TEMPORAL DE GARGALHADAS, COM UM GRANDE ELENCO

Estréia dia 29, às 21 horas

Virgínia Lane

4.º mês de sucesso!

ÚLTIMOS DIAS!

"S. EXCIA. A VEDETTE"

a revista mais alegre e luxuosa da temporada! récorde de bilheteria no

FOLLIES — Telefone: 27-8216 — Com VIOLETA FERRAZ e o famoso elenco das vedetinhas

Hoje às 20,20 e 22,20 hs. Vesp. 5as., sáb. e dom. às 16 hs.

NO MUNDO DO DINHEIRO FÁCIL ONDE O CRIME E AS INTRIGAS FORJAM-SE AO CORRER DA ROLETA! — ALLIED ARTISTS apresenta DENNIS O'KEEFE — **CASSINO da MORTE** (LAS VEGAS SHAKEDOWN) — com COLEEN GRAY — Charles Winninger — Thomas Gomez

HOJE — STA. HELENA — MARAJO — S. CARLOS — BORJA REIS — TRINDADE — 5.ª feira CATUMBI — ALVORADA — SÃO JORGE — 2.ª feira CENTRAL

COLUMBIA apresenta Um programa duplo! — ROSITA QUINTANA — **AOS QUATRO VENTOS** — **A PRAÇA do PECADO** — HOJE a partir 2 hs — IDEAL — POLITEAMA — BELMAR — IMPERIAL — D. PEDRO

LADO A LADO NUM ROMANCE ARDENTE, PLENO DE AVENTURA, NO CENTRO IMENSO DO OESTE! — WARNER BROS. apresenta em CinemaScope com cores WarnerColor — TAB HUNTER — NATALIE WOOD — **MONTANHAS em FOGO** (THE BURNING HILLS) — com SKIP HOMEIER · EDUARDO FRANZ · EARL HOLLIMAN — Direção de STUART HEISLER

HOJE — PATHÉ — PAX — SÃO JOSÉ — IMPERATOR — COLISEU — MAUÁ — NACIONAL — RIO BRANCO — SÃO PEDRO

ELA ERA REALMENTE A FILHA DO CZAR OU APENAS UMA IMPOSTORA? VEJA A VERSÃO AUTÊNTICA DA MAIOR INTRIGA DO SÉCULO! — **Anastasia** (ANASTASIA) — com LILLI PALMER — IVAN DESNY — DIREÇÃO FALK HARNACK

HOJE — CARUSO COPACABANA — STO. AFONSO — MEIER — CASSINO — STA. CECILIA — ORIENTE — 5.ª feira — PENHA — PARAISO

Henrique de Souza espera a palavra final do Stud Verde e Prêto

Como anunciamos em absoluta primeira mão na edição de domingo último, o sr. Eurico Solanês, um dos titulares do Stud Verde e Prêto fêz um convite ao treinador Henrique de Sousa, para que êle ocupasse o lugar de Pedro Gusso Filho agora já no Stud Seabra. A palavra final deveria aparecer ontem, mas o sr. Solanês está em Petrópolis e nada ficou definitivamente assentado. Com o acêrto de Pedro Gusso ontem com os titulares do Stud Seabra, o caso poderá ser resolvido a qualquer momento. Possivelmente hoje, Henrique de Sousa estará em contato com os responsáveis pelo Stud Verde e Prêto para acertar definitivamente sua situação.

TUDO CONFIRMADO

Pedro Gusso acertou os ponteiros ontem à tarde com o 'Stud' Seabra

Pedro Gusso Filho. Completamente treinador do Stud Seabra, desde ontem

Começa no dia 1.º de abril — Estêve ontem no escritório do sr. Roberto Seabra — Esta semana escolherá sua cavalhada — Primeiras palavras do treinador já como contratado da coudelaria

— Estou realmente feliz com a escolha que recebi para treinador de tão importante coudelaria. E' sempre um orgulho para qualquer profissional, receber um convite assim. Estas foram as primeiras palavras do treinador Pedro Gusso Filho a reportagem do DC na tarde de ontem, já como contratado do Stud Seabra.

ACERTOU OS PONTEIROS

Precisamente às 15.30 minutos Pedro Gusso foi ao escritório do sr. Roberto Seabra, na Rua Mayrink Veiga, acertar definitivamente sua situação. Já havia estado no mesmo local quarta-feira última, quando foram feitos os primeiros entendimentos. Posteriormente Gusso prometeu estudar a proposta e aparecer ontem para a palavra final. Assim cumpriu a palavra o jovem preparador paranaense.

TUDO AZUL

— Resolvi aceitar o convite que muito me honra e assim estou pronto para começar no Stud já no próximo mês.

— Mas tudo isto não será um primeiro de Abril?

Gusso sorri e retruca:

— Este será um primeiro de abril de grande significado para mim.

Gusso nêstes próximos dias estará naturalmente estudando juntamente com o treinador Domingos Ferreira, a separação dos animais do Stud. Minguinho ficará com parte da cavalhada, cabendo ao Gusso a parte principal dos parelheiros.

STUD VERDE E PRETO

Diante desta situação, Pedro Gusso deixará a cavalhada do Stud Verde e Preto com a qual conquistou muitas vitórias nestas últimas temporadas. Está assim terminada definitivamente a questão da escôlha do novo preparador do Stud Seabra, fato que ocupou durante muito tempo as manchetes.

Estreantes de quinta-feira

MODERNO — masculino, alazão, 4 anos, São Paulo, Darwin e Old Fashion, de criação dos Irmãos Assumpção e propriedade do stud Oxford. Treinador: Anisio Neves.

KARABELA — feminino, alazão, 4 anos, São Paulo, Jovial Juror e Rubiacea, de criação do Haras S. João e Graça e propriedade do stud Joia. Treinador: Walter Lebeis Pires.

5 NOTÍCIAS

1 O jóquei Manoel Bezerra da Silva foi convidado param ontar a égua LEOCÁDIA no G. P. "General Couto de Magalhães" carreira central desta semana em Cidade Jardim.

—:—

2 QUANDO trabalhava a égua ROLETA na manhã de ontem, "rodou" o bridão chileno Oswaldo Ullôa. A égua disparou mas foi dominada sem acidente. Também Ullôa nada sofreu.

—:—

3 VITIMA de violenta intoxicação esteve mesmo em perigo a égua BENGUARDA. Felizmente atendida prontamente pelo treinador Gonçalino Feijó foi posto fóra de perigo.

—:—

4 O cavalo OVIEDO foi retirado na tarde de sábado por ter se apresentado no Serviço de Veterinária com uma das vistas bem inflamadas.

—:—

5 EXPERIÊNCIA vítima de forte infecção na garganta, ficará algum tempo afastada das pistas.

CÊRCA EXTERNA — Oscar Varêda

A história tem início com uma notícia triste. Vítima de um acidente operatório, morreu lá em Teresópolis o cavalo francês DHANOUS. Aquêle mesmo que esteve na Gávea para correr grandes clássicos e acabou sem jeito, parando no Haras São Miguel. DHANOUS, que era a esperança dêste novo campo de criação, morre deixando entre outras viuvas a nossa TIROLESA, que, pelo jeito, não ficou muito saudosa. Pelo menos não terá do falecido o esperado herdeiro.

— • —

Nova Comissão de Corridas estreando na próxima quinta-feira. Ademar Fonseca, Guilherme Penteado e Moacir de Carvalho. Domingo foi a última do sr. Nelson Monte.

— • —

A coluna pernambucana até pode antecipar que o sr. Moacir de Carvalho já agiu no domingo. Primeira providência notada: «bronca» no Ubirajara Cunha por ter, após dominar os adversários com PINHEIRO no último páreo, corrido para dentro. «Bira» entrou direto, embora quando procurou a cêrca já tivesse alguma luz sôbre EMPIRE.

— • —

Duas vitórias e seguidas do Stud Buarque de Macedo na sabatina. Coisa que não acontece desde os saudosos tempos de GARBOSA e HAMDAM. E bem que a coudelaria em questão anda merecendo coisa assim.

— • —

Somente uma corrida nestas três últimas reuniões terminou em estado de vaia. Coisa, aliás, difícil de acontecer. STROMBOLI provocou o caso com aquêle salto de último para primeiro. Mas também não tinha no páreo nenhum daqueles adversários que êle perdeu na última e também o «Minguinho» fêz tamanha gritaria em tôrno das melhoras do seu pupilo que tudo por certo acabará bem.

— • —

O sr. Oswaldo Ullôa perdeu positivamente a embalagem que trazia do início do ano. Não ganhou uma!

— • —

Voltando à C. C. — Como fêz bem aquêle «chega pra lá» da semana passada! Corridinhas normais completamente nestas últimas reuniões. O público agradece penhorado, senhores comissários...

— • —

O seu D. C. apontou nestas três últimas reuniões: KARNAK, LA MOUSME', DISCIPULO, MANDAGUAÇU, OEDRO, RAMI, RECREIO, UMIRI, KAMERAN, IMPERATA, CANOTIER, MELITA, RIGO, BRAZENFACE e LAPACHO. Boa média, não?

— • —

Não perco meu tempo com as inscrições do Stud Rocha Faria. Querem outra prova. Inscrições esta semana: LA MOUSME', KAMERAN, MELITA e MALINA. Três vitórias e um segundo que ninguém esperava no clássico. Potência completa na dupla João Vieira- Jorge Morgado.

— • —

Bom Pedro Gusso começa no dia 1º de abril, mas não é mentira não. A coisa foi resolvida ontem e o resto vai contado na manchete.

PATRÍCIA CRAVOU 76" NOS 1200 METROS

Royal Game desceu o quilômetro em 63" — Hilo-Deoro aumentou para 64" — Urgência passou os 1.400 metros em 91" — Mapa Mundi fêz 92"2/5 na mesma distância

Em pista de areia pesada foram realizados os trabalhos dos parelheiros que provàvelmente estarão inscritos nas carreiras a serem programadas para as tarde de sábado e domingo próximo.

A égua Patricia, sob a direção de Dario Moreira, produziu um dos melhores exercícios, ao passar os 1.200 metros em 76". O animal Royal Game, pilotado por Luis Rigoni, também agradou aos observadores, com os seus 63" nos 1.000 metros.

OUTROS TRABALHOS

Eis a relação completa dos exercícios e as marcas anotadas pela reportagem:

SILURIAN, E. Castillo, 1.600 em 105"
GIL BLAS, H. Vasconcelos, 1.000 em 106"
GRIFONI, D. Moreno, 1.000 em 109"
FANFARRÃO, R. Filho, 1.000 em 66"
PROSPERSON, L. Rigoni, 1.000 em 65"2/5
MAPA-MUNDI, H. Vasconcelos, 1.400 em 92"2/5
FAROLETE, L. Lins, 1.300 em 86" 3/5
RASPA, P. Labre, 1.300 em 86"3/5
RIGOLETTO, O. Ullôa, 1.300 em 86"
QUINAU, D. Aquino, 1.300 em 86"
TOMBA, J. Marchant, 1.000 em 63"
ORMANDIE, H. Lima, 1.200 em 79"4/5
RIULA, L. Diaz, 1.200 em 76"
PATRICIA, D. Moreira, 1.200 em 76"
TINO, O. Serra, 1.300 em 85"2/5
MINAZ, L. Rigoni, 1.600 em 108" 4/5
SWAMI, O. Ullôa, 1.300 em 86"2/5
FASTENER, L. Leighton, 1.300 em 86"2/5
SEPOY, A. Reis, 1.500 em 102"
HASIADE, L. Rigoni, 1.200 em 80"
PICOTE, O. Ullôa, 1.300 em 86"
P DORE'E L. Leighton, 1.300 em 87"4/5
PRETENSIOSO, D. P. Silva, 1.500 em 103"
R. GAME, L. Rigoni, 1.00 0em 63"
GARDU, M. Henrique, 1.400 em 92"
M. COTIA, J. Tinoco, 1.400 em 94"
JACUANGA, I. Amaral, 1.200 em 78"2/5
BOAVISTA, D. Moreira, 1.400 em 100"1/5
ESCALER, L. Rigoni, 1.400 em 96" 1/5
A. D'AUSTRIA, F. Irigoyen, 1.400 em 93"3/5
STARASTA, A. Caceres, 1.400 em 93"3/5
SAGU, D. P. Silva, 1.400 em 94"3/5
EL MAYOR, N. C. Pereira, 1.500 em 100"3/5 100"3/5
CAMPONES, H. Cunha, 1.500 em
IGIA, O. Rosalvo, 1.000 em 71"2/5
B Calada, A. Barbosa, 1.600 em 106"3/5
MANGAZ, L. Diaz 1.300 em 90"3/5
BLUE BIRD, N. C. Pereira, 1.300 em 94"
RAPALLO, E. Castillo, 1.200 em 78"2/5
MILICO, L. Rigoni, 1.300 em 93" 3/5
FAIR GLOOM, H. Vasconcelos, 1.600 em 106"
EL INDIO, J. Tinoco, 1.500 em 102"2/5
SUDANES, R. Filho, 1.400 em 96" 1/5
JACQUARD, O Serra, 1.500 em 103"2/5
IBIAI, H. Alves, 1.500 em 103"2/5
GOYATTA, L. Diaz, 1.300 em 85"
LUXIANA, L. Diaz, 1.500 em 106"
BALSAMO, H. Lima, 1.400 em 95" 2/5
ZIG-ZAG, I. Pinheiro, 1.200 em 82"1/5
QUINTILIUS, D. Aquino, 1.300 em 88"2/5
URGENCIA, J Marchant, 1.400 em 91"
LUARZINHO, L. Rigoni, 1.400 em 93"3/5
EVERGLADE, F. Irigoyen, 1.000 em 64"
WINETHOU, F. Madalena, 1.300 em 87"3/5
ILE DE FRANCE, M. Henrique, 1.600 em 110"

Retificada a suspensão imposta ao "Bequinho"

A Comissão de Corridas do Jockey Club Brasileiro estêve reunida na tarde de ontem, julgando as últimas reuniões do Hipódromo da Gávea. Eis o que resolveram os comissários.

Notificação por indocilidade: Pitu, Pekim, Quiroga e Brazenface (1.ª notificação); por balda Kosow;

— Proibir de correr por balda na partida, o animal Arangá;

— À vista do parecer do "starter" permitir a inscrição dos animais Banjo e Memória;

Proibir de correr até que tenha parecer favorável do Serviço de Veterinária, a égua Faz Favor!;

— Deixar de punir o jóquei Roberto Martins (prejudicar os competidores), tendo em vista o resultado do exame a que foi submetida a égua Faz Favor!, após a disputa do 3.º páreo da corrida de quinta-feira p/passada;

— Aceitar a justificativa apresentado pelo jóquei Valdemiro de Andrade e por isso deixar de puni-lo, por não ter cumprido o compromisso de montaria assumido para a corrida do dia 14 dêste mês;

— Retificar para 3 de abril o término da suspensão imposta ao jóquei Manoel Bezerra da Silva, por ter havido engano nas resoluções publicadas no dia 11 de março;

— Multar, em Cr$ 1.000,00 o tratador Sabbatino D'Amore (não ter comunicado a anormalidade ocorrida com o seu pensionista Oviedo), após a corrida do dia 16 de março p/passado;

— Multar em Cr$ 500,00 o tratador Miguel Gil (responsável pelo compromisso de montaria do animal Baboon, do 4.º páreo da corrida do dia 24 do corrente);

— Multar, em Cr 500,00 o tratador Waldemiro de Oliveira (Fojo), (não ter apresentado a farda do proprietário); e o jóquei Roberto Martins (Faz Favor!) (perda de boné);

— Suspender, (prejudicar os competidores), os seguintes profissionais: até o dia 30 de março, Iedo Amaral (La Mousmé) e Juan Marchant (Umiri) e até o dia 28 de março, Roberto Martins (Fedro);

— Multar (desvio de linha) os seguintes jóqueis: em Cr$ 2.000,00 Francisco Irigoyen (Karnak e Stromboli), em Cr$ 1.200,00 Luiz Rigoni (Infrene e iBiou) em Cr$ 1.000,00 Ubirajara Cunha (Pinheiro) e em Cr$ 600,00 Roberto Martins (Samoo);

— Não renovar a matrícula do jóquei Severino Alves Machado e ainda proibir a sua entrada em tôdas as dependências do hipódromo;

— Chamar a! Secretaria do hipódromo, quinta-feira, próxima, às 15 horas o tratador Domingos Ferreira e o jóquei Juan Marchant;

— Ordenar o pagamento dos prêmios das corridas de 14, 16 e 17 de março;

Reaparece Adil

Possìvelmente teremos no próximo domingo em São Paulo, o reaparecimento do fabuloso craque nacional ADIL.

Será disputado em Cidade Jardim o G. P. "General Couto de Magalhães" na distância de 3.218 metros. Esta é a prova que dá anualmente ao seu ganhador o título de "Rei da Raia Paulista" ADIL já venceu duas vêzes esta carreira e tentará êste ano o tricampeonato.

"Handicap" Especial

2.000 metros — (grama) — Cr$ 100.000-00 — Para animais de qualquer país, de 3 anos e mais idade, ganhadores até um milhão de cruzeiros, em prêmios de 1.º lugar no país — Os pedidos de chamada serão recebidos até às 17 horas de quinta-feira, 28 de março.

Royal Game, atração central no 'Major Suckow'

O defensor do Stud D. Maurício preparou-se a contento na manhã de ontem — Roleta não chegou a exercitar-se — Tomba igualou a marca do parelheiro argentino

O cavalo Royal Game, que na temporada do ano findo conquistou dois brilhantes triunfos, aqui na Gávea, deverá reaparecer na tarde de domingo próximo, concorrendo ao Grande Prêmio "Major Suckow", a ser realizado na distância de 1.000 metros e com Cr$ 200.000,00 de dotação.

BEM "TRABALHADO"

Visando a provável apresentação daquêle seu pensionista no "Clássico" desta semana o treinador Cornélio Ferreira fê-lo trabalhar a distância sob a direção do freio Luiz Rigoni, na manhã de segunda-feira última, ocasião em que o defensor do stud D Maurício cravou 64", na areia pesada, desenvolvendo esplêndida ação final bastando se diga que os derradeiros 200 metros do exercício foram cobertos em 13".

ESTA SEMANA

Na manhã de ontem, ainda sob o govêrno de Luiz Rigoni, o "Expresso Platino" tornou a abordar o quilômetro, trazendo para os relógios a excelente marca de 63", em pista de areia pesada, "agarrando". Continuando êsses seus privados, o pupilo de Cornélio Ferreira dificilmente deixará de levar a melhor sôbre os seus adversários, repetindo idêntica atuação da produzida no ano anterior.

CONCORRENTES

Acham-se inscritos para o "Suckow" inúmeros outros competidores, tais como: Tomba, Patrícia, Jalerino, Roleta e outros. A pensionista de Carlos Cabral passou (ontem) os 1000 metros em 63", com boa ação, enquanto que a tordilha do stud Paula Machado quando se a chuva na pista de areia teve um de seus estribos partido, provocando uma ligeira queda no bridão Osvaldo Ullôa que felizmente nada sofreu. E finalmente Patricia exercitou-se nos 1200 metros, os quais foram cobertos em 76", demonstrando ostentar boas condições de treinamento.

Programas para esta semana

Corrida de quinta-feira

1º Páreo — Às 1430 horas — 1500 metros — Cr$ 65000,00.

		Quilos	
1—1	LUXIANA	5	56
2	BELA DIVISA	3	56
2—3	EXAUSTÃO	1	56
4	IDILICA	6	56
3—5	ESTRELA D'OESTE	4	56
6	TRAMA	8	56
4—7	KZERADE	2	56
"	KARABELA	7	56

2.º Páreo — Às 15 horas — 1.300 metros — Cr$ 50.000,00.

		Quilos	
1—1	TAXI GIRL	9	58
2	IRONICO	4	56
2—3	LANDGRAVE	8	60
4	CABO VERDE	2	56
3—5	BAICURI	6	60
6	MORENA FLOR	7	56
4—7	FLEET ACE	1	60
8	DANTESCO	5	58
9	URAPARA	3	58

3.º Páreo — Às 15.30 horas — 1.400 metros — Cr$ 70.000,00.

		Quilos	
1—1	ANCHITA	4	56
2—2	ILHA BELA	2	56
3—3	VOVO' ANNA	3	56
4	ECHAPORÃ	5	56
4—5	EVIDÊNCIA	1	56
6	DEFINIDA	6	56

4.º Páreo — Às 16 horas — 1.400 metros — Cr$ 55.000,00.

		Quilos	
1—1	PERFIDA	7	58
2	CANDONGAS	6	52
2—3	INVENTIVA	1	52
4	GEADA	4	52
3—5	MOJICA	2	56
6	BURLADORA	5	52
4—7	DIABRURA	3	52
8	GARKA	8	54

5.º Páreo — Às 16.30 horas — 1.400 metros — Cr$ 55.000,00 — (Betting).

		Quilos	
1—1	CALIL	3	56
"	DON QUIXOTE	6	56
2—3	ORCHITA	2	50
4	PICUHY	8	52
3—5	SPORTSMAN	4	56
6	MA POMME	5	54
7	HOYA	7	54
4—8	JONBIS	10	56
9	BANTU	9	56
10	ASIA	1	54

6.º Páreo — Às 17 horas — 1.400 metros — Cr$ 55.000,00 — (Betting).

		Quilos	
1—1	RADAMES	7	58
"	JOHN FOX	9	58
2	CAFUTE	1	52
2—3	CHIVI	2	54
4	BALSAMO	8	56
5	BEETHOVEN	11	54
3—6	FOJO	3	58
7	ARATAU'	14	60
8	RISO	6	54
9	TARBUX	13	52
4.10	GOLDEN GATE	10	54
11	ERGURA	4	52
12	ALVITRADOR	12	58
"	FARAOUN	5	54

7.º Páreo — Às 17.30 horas — 1.600 metros — Cr$ 70.000,00 — (Betting).

		Quilos	
1—1	TENTO	4	56
"	TAFUL	9	56
2—2	TELL	6	56
3	BLASE'	3	56
3—4	IMPERIALIS	10	56
5	EQUIVOCO	1	56
6	MODERNO	5	56
4—7	AGRESSIVO	7	56
8	BREVILLE	2	56
9	REI DO NORDESTE	8	56

Corrida de sábado

1.º Páreo — Às 14 horas — 1.500 metros — Cr$ 60.000,00 — Destinado a aprendizes de 3a. categoria.

		Quilos	
1—1	GRANDE GALA	1	52
2	TIA PALMIRA	9	54
2—3	STARASTA	4	58
4	BEIJOCA	6	58
3—5	INAUNA	7	58
6	MA POMME	8	50
4—7	MENINA	3	52
8	SEPIA	2	58
9	DESCAIDA	5	52

2.º Páreo — Às 14.30 horas — 1.300 metros — (grama) — Cr$ 60.000,00.

		Quilos	
1—1	HASIADE	1	58
2—2	MISTINGUETE	3	52
3—3	SOBERBA	5	52
4	JOSEFINA	4	52
4—5	ORMANDIE	2	58
6	MEMÓRIA	6	50

3.º Páreo — Às 15 horas — 1.000 metros — (grama) — Cr$ 70.000,00.

		Quilos	
1—1	VENETA	3	54
2	CATUANA	8	54
2—3	TUNIS	4	54
4	MANITA	1	54
3—5	CAPRIOLA	6	54
6	MARIA PERIGOSA	7	54
4—7	RAVENA	2	54
8	MY EVE	5	54
9	GRITA	9	54

4.º Páreo — Às 15.30 horas — 1.200 metros — Cr$ 70.000,00.

		Quilos	
1—1	LOURINHA	7	55
2	INAGUA	2	55
2—3	SICILIANA	8	57
4	JUNCA	6	55
3—5	CARELESS	3	55
6	FORMOSA	4	55
4—7	PINHEIRANA	5	55
8	CITARA	1	55
9	MELITA	9	55

5.º Páreo — Às 16 horas — 1.300 metros — Cr$ 70.000,00.

		Quilos	
1—1	APANÁGIO	2	58
2—2	GOYATTA'	1	54
3—3	TINO	5	54
4	BLAST	4	54
4—5	INFRENE	6	50
6	RIGOLETO	3	54

6.º Páreo — Às 16.30 horas — 1.200 metros — Cr$ 70.000,00 — (Betting).

		Quilos	
1—1	BANJO	3	55
2	MARRASCHINO	5	55
2—3	MAIS LINDO	2	55
4	RUBIROSA	4	55
3—5	FANFARRÃO	6	55
6	UGO	8	55
4—7	BRITISH EMPEROR	1	55
8	CHILENO	7	55
9	CASCADOR	9	55

7.º Páreo — Às 17 horas — 1.500 metros — Cr$ 60.000,00 — (Betting).

		Quilos	
1—1	KIBAR	3	60
2	EL INDIO	10	56
3	DOURANDO	2	60
2—4	DRISCOL	7	56
5	CARDEAL	1	60
6	GIGLI	4	56
3—7	GULLIERE	5	60
8	DINO	6	52
9	JERRY	11	56
4.10	JIMMY	8	54
11	SIÃO	2	56
12	DISCIPULO	9	54

8.º Páreo — Às 17.30 horas — 1.600 metros — Cr$ 55.000,00 — (Betting).

		Quilos	
1—1	JACQUARD	10	54
2	FEDRO	2	56
3	CHANCHÃO	1	52
2—4	JERSEI	11	60
5	REDAH	9	52
6	DON JUAN	8	52
3—7	PITU	12	58
8	JAMEGÃO	7	56
9	PARACAMBI	14	54
10	BOCA CALADA	13	56
4.11	MINOCHINO	3	60
12	MON AMI	6	52
13	EL MAYOR	5	54
14	TIO GIULITE	4	60

Corrida de domingo

1.º Páreo — Às 14 horas — 1.300 metros — Cr$ 70.000,00.

		Quilos	
1—1	JUNCUS	8	55
2	FORMIGÃO	1	55
2—3	PINTA LORDE	4	55
4	GUNTHER	7	55
3—5	MENINO DE ENGENHO	5	55
6	GIGANTIC	2	55
4—7	ORMAI	3	55
8	HOW?	6	55

2.º Páreo — Às 14.30 horas — 1.000 metros — Cr$ 70.000,00.

		Quilos	
1—1	GUARDA	8	54
2	COCAL	6	54
2—3	SARANDI	7	54
4	JONVISION	3	54
3—5	TIROTEIO	4	54
6	CAIBOATE'	5	54
4—7	EMOK	2	54
8	BOLZANO	1	54

3.º Páreo — Às 14.30 horas — 1.600 metros — Cr$ 75.000,00.

		Quilos	
1—1	JASMINO	2	55
2—2	JUGURTA	5	55
3—3	PORTALO'	4	55
4	MINAZ	6	55
4—5	MAPA MUNDI	3	55
6	COMMODORE	1	55

4.º Páreo — Às 15.30 horas — 1.300 metros — Cr$ 70.000,00.

		Quilos	
1—1	JACUANGA	7	55
2	CIDRA	6	55
2—3	PLAQUETA	5	55
4	NICE	9	55
3—5	STRELITZIA	1	55
6	REAL DELIGHT	2	55
4—7	SOROCABA	4	55
8	GALADORA	3	55
9	JONTENES	8	55

5.º Páreo — Às 16 horas — 1.500 metros — Cr$ 55.000,00.

		Quilos	
1—1	MILICO	3	56
2	FEDRO	2	52
2—3	STROMBOLI	8	60
4	TIO GIULITE	6	52
3—5	PICOTE	4	52
6	FAIR CLEVER	5	56

(Conclui na 11.ª página)

SECUNDADA PELA MALINA, HARMONIOSA VENCEU FACIL O G. P. "HENRIQUE POSSOLO"

Afinal foi uma representante do turfe bandeirante, a Harmoniosa, a heroina do Grande Prêmio "Henrique Possolo", anteontem disputado no Hipódromo Brasileiro, enquanto Uja, a mais credenciada das competidoras fracassava lamentàvelmente, terminando o prélio em modesto sexto lugar.

Dada a saída, após alguns momentos de indecisão, Taiúva foi lançada para a frente e assumiu francamente a vanguarda, enquanto Uja, Harmoniosa e Sinfonia se enfileiravam a seguir. No início da reta, Harmoniosa assumiu o comando do pelotão, ao passo que Sinfonia, Malina e Faz Assim investiam com vigor. A filha de Blaneron, todavia, conteve essa atropelada das suas rivais, das quais a mais eficiente foi a "outsider" Malina, que a secundou, sem jamais, entretanto, ameaçar o seu triunfo, obtido, aliás, com grande desenvoltura.

1.º Páreo — 1.300 metros — Pista: A. P. — Prêmios: Cr$ 60.000,00 — Cr$ 18.000,00 — 12.000,00 e Cr$ 9.000,00

1.º	Giarola — J. Silva	52	17.037	48,00	11	10.917	48,00
2.º	Saira — H. Vasconcelos	51	22.387	36,00	12	16.254	32,00
3.º	Menina — M. Alves	50	8.479	96,00	13	9.454	35,00
4.º	Inauna — O. Ulloa	58	27.588	20,00	14	12.795	41,00
5.º	Beijoca — F. G. Silva	55	1.670	484,00	23	4.217	124,00
6.º	Pedrita — M. Niclevisk	52	22.938	35,00	24	6.868	76,00
7.º	La Meli — O. Bastos	52	1.916	424,00	33	508	1.031,00
					34	3.780	139,00
					44	1.027	510,00
			102.224			65.911	

Não correu: Queenie.

Diferenças: 2 corpos e 4 corpos — Tempo: 85"4|5 — Vencedor: (4) 48,00 — Dupla: (12) 32,00 — Placês: (4) 21,00 e (2) 20,00 — Movimento do páreo: Cr$ 1.925.850,00.

GIAROLA — F. T. — 5 anos — Paraná — Por: Miami e Granflauta — Proprietário: Stud Virgem da Aparecida — Treinador: Jorge Coutinho — Criador: Herminio Brunatto.

2.º Páreo — 1.300 metros — Pista: A. P. — Prêmios: Cr$ 75.000,00 — Cr$ 22.500,00 — Cr$ 15.000,00 e Cr$ 11.250,00

1.º	Canotier — L. Rigoni	56	99.827	11,00	12	1.532	419,00
2.º	Juguria — H. Vasconcelos	53	5.570	196,00	13	10.776	60,00
3.º	Commodore — O. Ulloa	55	26.450	41,00	14	4.513	142,00
4.º	Ulo — J. Marchant	55	26.450	—	23	10.906	59,00
5.º	Nauta — E. Castillo	55	5.655	193,00	24	2.362	272,00
					34	46.439	14,00
					44	4.242	151,00
			137.502			80.770	

Diferenças: 1 1|2 corpo e vários corpos — Tempo: 90"2|5 — Vencedor: (3) 11,00 — Dupla: (23) 59,00 — Movimento do páreo: Cr$ 2.182.720,00.

CANOTIER — M. C. — 3 anos — Paraná — Por: Dernah e Krotona — Proprietário: Stud Montserrat — Treinador: João Attianesi — Criador: Luis A. G. Valente.

3.º Páreo — 1.500 metros — Pista: A. P. — Prêmios: Cr$ 70.000,00 — Cr$ 21.000,00 — Cr$ 14.000,00 e Cr$ 10.500,00

1.º	Melita — U. Cunha	55	86.401	15,00	12	43.801	13,00
2.º	Paramour — J. Marchant	55	59.569	21,00	13	4.868	119,00
3.º	Jereba — E. Castillo	55	6.012	211,00	14	6.871	87,00
4.º	Ué — V. Andrade	55	2.521	502,00	23	6.273	92,00
5.º	Citara — O. Ulloa	55	4.825	263,00	24	9.812	59,00
					34	1.083	536,00
					44	462	1.256,00
			159.328			72.970	

Diferenças: 1 1|2 corpo e vários corpos — Tempo: 97"2|5 — Vencedor: (2) 15,00 — Dupla: (12) 13,00 — Placês: (2) 10,00 e (1) 10,00 — Movimento do páreo: Cr$ 2.597.120,00.

MELITA — F. T. — 3 anos — S. Paulo — Por: Romney e Argeliana — Proprietário: Stud Rocha Faria — Treinador: Jorge Morgado — Criador: Haras Santa Anita.

4.º Páreo — 1.000 metros — Pista: A. P. — Prêmios: Cr$ 70.000,00 — Cr$ 21.000,00 — Cr$ 14.000,00 e Cr$ 10.500,00

1.º	Rigo — J. Graça	54	52.180	13,00	13	20.125	16,00
2.º	Guarda — R. Martins	54	4.555	154,00	14	11.338	29,00
3.º	Sarandi — R. Freitas F.	54	5.283	132,00	33	1.765	182,00
4.º	Cifrão — M. Henrique	54	23.439	30,00	34	6.116	52,00
5.º	Baboon — J. A. Silva	54	2.569	272,00	44	1.109	289,00
			88.026			40.353	

Não correu: Vesper.

Diferenças: 2 corpos e 3 corpos — Tempo: 66"4|5 — Vencedor: (1) 13,00 — Dupla: (14) 29,00 — Placês: (1) 11,00 e (6) 24,00 — Movimento do páreo: Cr$ 1.435.790,90.

RIGO — M. A. — 2 anos — R. de Janeiro — Por: Carrasco e Olla — Proprietário: Stud Delta — Treinador: Claudio Rosa — Criador: Osvaldo Aranha.

5.º Páreo — 1.500 metros — Pista: A. P. — Prêmios: Cr$ 70.000,00 — Cr$ 21.000,00 — Cr$ 14.000,00 e Cr$ 10.500,00

1.º	Brazenface — M. Henrique	58	63.041	15,00	12	32.290	25,00
2.º	Louvois — U. Cunha	56	6.716	145,00	13	19.785	41,00
3.º	Ichang — E. Castillo	56	19.163	51,00	14	22.897	35,00
4.º	Ijossé — L. Diaz	56	9.888	98,00	22	2.708	298,00
5.º	Dimanche — N. C. Pereira	56	23.446	41,00	23	8.387	96,00
					24	8.222	98,00
					34	7.130	113,00
			122.254			101.419	

Não correram: Boucanier e Cimbronasso.

Diferenças: vários corpos e cabeça — Tempo: 98"4|5 — Vencedor: (1) 15,00 — Dupla: (12) 25,00 — Placês: (1) 12,00 e (3) 29,00 — Movimento do páreo: Cr$ 2.483.340,00.

BRAZENFACE — M. C. — 4 anos — Paraná — Por: Nilgiris e La Pichona — Proprietário: Stud Verde e Preto — Treinador: Pedro Gusso F. — Criador: Luis G. A. Valente.

6.º Páreo — 1.300 metros — Pista: A. P. — Prêmios: Cr$ 60.000,00 — Cr$ 18.000,00 — Cr$ 12.000,00 — Cr$ 9.000,00 e Cr$ 5.000,00

1.º	Lapacho — L. Diaz	56	59.920	26,00	11	3.226	264,00
2.º	Kibar — L. Rigoni	60	15.816	97,00	12	19.818	43,00
3.º	Gullière — D. Moreira	60	6.393	240,00	13	9.971	85,00
4.º	Briscol — D. Garcia	56	39.161	39,00	14	30.602	28,00
5.º	Cardeal — J. Graça	60	25.703	60,00	22	3.273	260,00
6.º	Jerry — M. Henrique	56	8.229	186,00	23	4.409	193,00
7.º	Galope — M. Alves	52	10.356	148,00	24	16.612	51,00
8.º	Bicudo — H. Vasconcelos	56	3.691	415,00	33	1.271	670,00
9.º	Hallaõ — I. Pinheiro	60	20.146	76,00	34	9.126	93,00
10.º	Haralem — R. Freitas F.	60	3.311	463,00	44	8.751	97,00
			192.726			107.059	

Diferenças: 1 1|2 corpo e 1 1|2 corpo — Tempo: 84"4|5 — Vencedor: (1) 26,00 — Dupla: (14) 28,00 — Placês: (1) 14,00 — (10) 25,00 e (5) 57,00 — Movimento do páreo: Cr$ 3.485.680,00.

LAPACHO — M. C.4 — 5 anos — R G. do Sul — Por: Sans Argent e Quina — Proprietário: Stud Rinaldo — Treinador: Miguel Gil — Criador: Serafim Dornelles Vargas.

7.º Páreo — 1.600 metros — Pista: G. P. — Prêmios: Cr$ 250.000,00 — Cr$ 75.000,00 — Cr$ 50.000,00 e Cr$ 25.000,00 (G. P. HENRIQUE POSSOLO)

1.º	Harmoniosa — F. Irigoien	55	8.791	208,00	11	3.984	287,00
2.º	Malina — L. Diaz	56	3.104	590,00	12	44.219	26,00
3.º	Faz Assim! — D. Garcia	55	13.283	137,00	13	50.100	23,00
4.º	Sinfonia — O. Ulloa	55	15.304	120,00	14	20.768	55,00
5.º	Taiuva — G. Massoli	55	1.284	1.426,00	22	3.513	326,00
6.º	Uja — J. Marchant	55	153.167	12,00	23	8.928	128,00
7.º	Tendresse — A. Marçal	55	396	4.622,00	24	3.758	305,00
8.º	Cinderella — L. Rigoni	56	10.488	175,00	33	4.391	261,00
9.º	Quera — J. Portilho	55	12.026	152,00	34	3.313	345,00
10.º	Urga — E. Castillo	55	11.203	163,00	44	914	1.251,00
11.º	Vesta — U. Cunha	55	11.203	—			
12.º	Umbela — R. Martins	55	1.114	1.643,00		143.883	
13.º	Guaporena — D. Moreno	55	11.203	—			
			230.243				

Diferenças: 2 1|2 corpo e 2 corpos — Tempo: 98"3|5 — Vencedor: (9) 208,00 — Dupla: (23) 138,00 — Plac;s: (3) 60,00 — (6) 127,00 e (7) 62,00 — Movimento do páreo: Cr$ 4.199.210,00.

HARMONIOSA — F. C. — 3 anos — S. Paulo — Por: Bleneran e Camarada — Proprietário: Stud Encantado — Treinador: José L. do Nascimento — Criador: Haras Bocaina.

8.º Páreo — 1.500 metros — Pista: A. P. — Prêmios: Cr$ 70.000,00 — Cr$ 21.000,00 — Cr$ 14.000,00 — Cr$ 10.500,00 e Cr$ 5.000,00

1.º	Pinheiro — U. Cunha	55	9.215	156,00	11	7.628	114,00
2.º	Saráu — O. Ulloa	55	17.300	83,00	12	20.129	43,00
3.º	Empire — F. Irigoien	55	63.808	23,00	13	25.117	38,00
4.º	Baccarat — L. Rigoni	56	38.110	38,00	14	11.640	75,00
5.º	Togo — N. C. Pereira	55	45.107	32,00	22	1.610	541,00
6.º	Fumo Forte — L. Lins	55	597	2.415,00	23	23.739	37,00
7.º	Botafogo — D. Azeredo	55	380	3.794,00	24	7.319	119,00
8.º	Ibañez — R. Freitas F.	55	818	1.763,00	33	2.097	418,00
9.º	Rubirosa — A. Cardoso	53	1.364	1.057,00	34	11.546	75,00
10.º	Tristão — A. Barbosa	56	2.834	590,00	44	750	1.161,00
11.º	Itapagé — M. Henrique	55	1.364	—			
12.º	Kosow — D. Moreno	54	1.835	786,00		109.375	
			181.363				

Não correram: Malvinero e Fanfarrão.

Diferenças: 3 corpos e 3|4 de corpo — Tempo: 97" — Vencedor: (2) 156,00 — Dupla: (14) 75,00 — Placês: (2) 34,00 — (11) 20,00 e (7) 12,00 — Movimento do páreo: Cr$ 3.180.830,00.

PINHEIRO — M. C. — 3 anos — Pernambuco — Por: Jundialy e Collecção — Proprietário: Artur Herman Lundgrem — Treinador: Levi Ferreira — Criador: Atrur Herman Lundgren.

MOVIMENTO DE APOSTAS	Cr$ 21.488.540,00
CONCURSOS	Cr$ 715.480,00
TOTAL	Cr$ 22.204.020,00

CONCURSOS E BETTINGS

Os Concursos e Bettings anteontem patrocinados pelo Jockey Club Brasileiro, tiveram os seguintes resultados:

CONCURSO DE 6 PONTOS — 100 ganhadores — Rateio: Cr$ 698,00.

CONCURSO DE 7 PONTOS — Sem ganhadores — Liquido a ser acrescido ao de domingo próximo: Cr$ 104.832,00.

BETTING SIMPLES — Combinação: 1-9-2 — 6 ganhadores — Rateio: Cr$ 7.865,00.

BETTING DUPLO — Combinação: 1-10 — 9-6 — 2-11 — 1 ganhador — Rateio: Cr$ 228.665,00.

A QUEDA DO PERU

Eis o lance do segundo tento do Peru contra o Uruguai, assinalado por Mosquera. Sob as vistas de Correia, Taibo e o atacante peruano saltam mas é este último quem leva vantagem, cabeceando para as rêdes uruguaias. — (Foto Sport Press - DC)

BRASIL APRONTA HOJE COM URUGUAI À VISTA

Placar carioca: interior

Dos vários encontros amistosos realizados por quadros cariocas pelo interior do país, não se registrou um resultado negativo sequer, sendo que, à exceção feita à representação do América que empatou com o Santa Cruz, de Recife, todos os demais obtiveram boas e significativas vitórias, sendo êsse um saldo compensador à tradição do futebol guanabarino.

Nos dois principais jogos dêstes giros, o Vasco derrotou o campeão de Juiz de Fora, o Esporte, em peleja realizada na própria Manchester mineira, e o América, no qual, já nos referimos, conseguiu manter-se invicto em Recife, empatando com o Santa Cruz.

VITÓRIA DO VASCO

Enquanto um quadro misto, o "Expressinho", atuava em Muriaé, também, em Minas Gerais, o quadro principal vencia o Esporte, de Juiz de Fora, por 4 a 2, tentos sido o resultado justo para o campeão carioca, que atuou quase que cômodamente, embora o marcador não traduza a grande superioridade que o Vasco teve na partida.

Em Muriaé, o "Expressinho" cruzmaltino derrotou o Nacional por 1 a 0, depois de ter atuado na noite de sábado, em Leopoldina, quando, também, conseguiu brilhante triunfo frente ao Rio Junqueira dessa cidade, por 3 a 1.

EMPATE DO AMÉRICA

Finalizando a sua rápida temporada em Recife, o grêmio de Campos Sales empatou com o quadro do Santa Cruz por 1 a 1, adicionando com isso mais um resultado que lhe garantiu a invencibilidade nas três apresentações no "Leão do Norte", pois, venceu o Náutico, no primeiro jôgo, e empatou com o Esporte, na exibição seguinte.

OUTROS RESULTADOS

Em Pelotas, Rio Grande do Sul, o Bangu venceu o quadro do Brasil, local, pela contagem de 4 a 2, mantendo-se assim invencível nos diversos jogos pelo Sul.

O São Cristóvão atuando na cidade mineira de São Geraldo, conseguiu vitoriar-se sôbre o conjunto do Olímpico pelo dilatado marcador de 4 a 0. Por seu turno, o Olaria, exibindo-se na estância hidromineral de Lambari,

(Conclui na 10.ª pag.)

Quinta-feira o jôgo entre os dois escretes

LIMA, 26 — (Sport Press-DC) — Poucas horas depois de sua espetacular goleada (9 x 0) sôbre a Colômbia, os jogadores brasileiros foram submetidos ontem pela manhã a rigoroso treino individual e hoje está marcado o «apronto» para a peleja de quinta-feira, com os uruguaios, na verdade o primeiro encontro entre os «grandes» do futebol sulamericano.

Embora com poucas possibilidades de sucesso, os dirigentes brasileiros estão tentando ver se conseguem a cessão do Estádio Nacional para a realização dêsse treino final. Caso tal não possa acontecer, o «apronto» será mesmo no campo do Chaclacayo.

JOEL E ZÓZIMO CONTUNDIDOS

Dos jogadores que enfrentaram os colombianos, somente Joel e Zózimo queixaram-se posteriormente de contusões. Atendidos pelo dr. Hilton Gosling, os dois craques foram medicados e deverão estar presentes no jôgo com os uruguaios, uma vez que se apresentam apenas ligeiramente machucados, enquanto os demais elementos gozam perfeita saúde.

No treino de ontem de manhã, em Huampany, o técnico Brandão dispensou especial atenção a Indio dispensou especial atenção a Indio Belini e Garrincha, que precisam perder pêso, inclusive o ponteiro botafoguense apesar de haver jogado domingo. Também Gilmar se submeteu a treinamento especial, já que o treinador considerou que êle foi pouco empenhado frente aos colombianos.

BRANDÃO DA CONSELHOS

Após o treino, reuniu Brandão todos os jogadores e teve com êles uma palestra longa, lembrando-lhes os difíceis compromissos que vamos ter daqui por diante, principalmente aquêle com a Argentina, com a qual jogaremos depois de enfrentar dois adversários dos mais difíceis, ou sejam Uruguai e Peru, enquanto os portenhos somente defrontarão o Chile, nesse mesmo espaço de tempo.

Também a peleja com os uruguaios, nosso próximo prélio, foi devidamente analisado pelo treinador, sendo após a palestra e o almôço dispensados os craques até a noite.

ZIZA E NILTON OBSERVADOS

Aproveitando a manhã calma de hoje, o técnico Osvaldo Brandão reuniu os jogadores Zizinho e Nilton Santos, e com êles teve uma longa palestra acêrca da atuação dos dois no início do prélio com os colombianos, quando ambos pren-

(Conclui na 10.ª página)

Últimas notas de Lima

LIMA, 25 — (Sport Press-DC) — Escolhido de comum acôrdo, o árbitro austriaco Hieger apitará o encontro de quinta-feira entre o Brasil e o Uruguai. Como auxiliares funcionarão os apitadores Linz e Cross.

CONTRA O TÉCNICO

Desde a sua contratação que o técnico húngaro do selecionado peruano, Orth, vem sofrendo forte campanha por parte da imprensa local. E, agora, em consequência da derrota diante dos uruguaios a onda da imprensa local aumentou consideràvelmente, estando Orth ameaçado de ser afastado da direção do "scratch" peruano. O treinador húngaro após o jôgo com os uruguaios, deixou o Estádio Nacional de Lima, protegido pela polícia, pois, tentaram agredir o preparador magiar que está servindo aos incas.

ALMÔÇO DO EMBAIXADOR

Amanhã, o embaixador Orlando Leite Ribeiro oferecerá na Embaixada do Brasil um almôço à chefia da delegação brasileira, ao qual comparecerá incorporada à sede da nossa representação aqui, em Lima.

Para o dia 4 de abril, está marcada a visita de tôda a de-

(Conclui na 10.ª pág.)

EVARISTO

É o vice-líder

Colocação Certame de Lima

LIMA, 25 — (SP-DC) — Brasil e Argentina estão liderando o Campeonato Sul-Americano de Futebol, com o mesmo número de jogos disputados e sem ponto perdido.

Eis a situação do certame: 1º lugar — Brasil e Argentina — 0; 2º lugar — Peru — 2; 3º lugar — Uruguai — 4; 4º lugar — Chile — 5; 5º lugar — Colômbia — 6; e 6º lugar — Equador — 9 pontos perdidos.

ATAQUE MAIS POSITIVO

Pertence ao Brasil o ataque mais positivo com 20 gols, seguido da Argentina com 15 tentos conquistados. A defesa menos vazada é a da Argentina com 2 gols, seguida da do Brasil, com 3. Apenas um empate registrou-se até agora, o de Chile e Equador, sendo, também, o primeiro ponto conseguido pelos equatorianos.

AMBROIS O GOLEADOR

Eis a situação dos goleadores do Sul-Americano:

1º lugar — Ambrois (Uruguai) — 8 gols; 2º lugar — Evaristo (Brasil) — 7 tentos; 3º lugar — Maschio (Argentina) — 6; 4º lugar — Angelillo (Argentina) e Didi (Brasil) — 5; 5º lugar — Larraz (Equador) — 4; 6º lugar — Terry (Peru), Pepe (Brasil) e Ramirez (Chile) — 3; 7º lugar — Joel (Brasil), Mosquera (Peru) Verdejo (Chile), Zizinho (Brasil) e Cantos (Equador) — 2; 8º lugar — Seminário (Peru), Indio (Brasil), Fernandez (Chile), Espinoza (Chile), Carrillo (Colômbia), Gamboa (Colômbia), Valencia (Colômbia), Arango (Colômbia), Sanfilipo (Argentina), Cruz (Argentina), Corbata (Argentina), Sasia (Uruguai), Sivori (Argentina) e Carranza (Uruguai) — todos com um gol, cada.

OS ARQUEIROS

Efrain Sanchez, da Colômbia, é o goleiro mais vazado até agora, tendo deixado passar doze bolas, seguido de Alfredo Bonnard, do Equador, com 11 tentos. Dominguez, da Argentina, é o menos vazado, com 2 gols, seguido de Gilmar, com 3, tendo ambos atuado em todos os jogos.

AS ARRECADAÇÕES

Até agora, o Campeonato Sul-Americano proporcionou a arrecadação total de 7.990.089 soles, ou sejam, 31 milhões, 960 mil 356 cruzeiros em moeda brasileira, sendo que a renda récorde pertence ao jôgo Peru x Chile, com 1.021.971 soles.

PRÓXIMOS JOGOS

De acôrdo com a tabela, os próximos jogos do Sul-Americano são os seguintes:

Quarta-feira — Peru x Colômbia; quinta-feira — Chile x Argentina e Brasil x Uruguai; domingo — Brasil x Peru.

JOGOS RESTANTES

1º de abril — Uruguai x Chile e Equador x Colômbia; 3 de abril — Brasil x Argentina; 6 de abril — Peru x Argentina (jôgo final).

Venceu o "five" do Flamengo

Exibindo-se na cidade de Santa Maria, Rio Grande do Sul, o quinteto do Flamengo hexacampeão carioca derrotou o Corintians local pela contagem de 74 x 43.

Vasco e América: interior

Hoje à noite o quadro do Vasco da Gama voltará a se exibir na cidade de Juiz de Fora, sendo que desta feita terá como adversário um combinado constituído por jogadores do Tupi e do Tupinambás, do qual será técnico o ex-craque Hello, que recentemente pertencia ao São Cristóvão F. R.

Segundo o noticiário que nos tem chegado, o público da Manchester mineira aguarda o encontro desta noite com vivo interêsse, estabelecido no fato de que o combinado tentará quebrar uma provável invencibilidade a que os vascaínos estão por conseguir nas exibições no importante centro brasileiro, já que no domingo êstes abateram, com acentuada facilidade, o Esporte, campeão local.

AMÉRICA EM MACEIÓ

Finalizando suas exibições em Recife, a delegação do América viajou para Maceió e hoje à tarde já estará em ação, enfrentando o ainda invicto e certame alagoano, o Centro Esportivo Alagoano, uma das mais fortes equipes do nordeste do Brasil.

QUADROS PROVÁVEIS

Os dois quadros deverão se apresentar completos, os rubros cariocas com os mesmos jogadores que se mantiveram invictos nesta excursão ao Nordeste, e o Centro com sua equipe habitual, que se mantém na dianteira do certame local. Eis os quadros prováveis:

AMÉRICA — Pompéia; Rubens e Lúcio; Airton, Tinoco e Hélio; Canário, Romeiro, Leônidas, Alarcon e Ferreira.

C. E. A. — Oneinha; Neu e Orlon; Oscarzinho, Zanélio e Tadeu; Eurênio, Wilson, Clovis, Italo e Cláudio.

Decidido: Pavão vai renovar com Fla; Bob e O. Maia com Bota

Os entendimentos entre Pavão e o Flamengo, chegaram finalmente a um fim, estando garantida a permanência do famoso zagueiro nas hostes rubronegras, por mais duas temporadas, depois de uma série de conversações e boatos, neste sentido, inclusive de que o craque deixaria o grêmio da Gávea, com destino a Bangu.

Por outro lado, foram coroadas de êxito, igualmente, as negociações entre o Botafogo e os seus jogadores Orlando Maia e Bob, devendo êsses craques assinar, hoje à tarde, os respectivos compromissos com o clube de General Severiano.

FADEL RESOLVEU TUDO

Um dos obstáculos à renovação de compromisso de Pavão, com o Flamengo, prendia-se a um adiantamento no valor de Cr$ 120.000,00 desejado pelo jogador e que o clube, em princípio não estava disposto a atender. As conversações entretanto se prolongaram e o Sr. Fadel Fadel, porém encontraram uma saída para o caso.

De acôrdo com o combinado, o Flamengo adiantará a aludida importância. Mas tal só acontecerá na gestão do novo diretor do Departamento de Futebol, cargo que até agora o Sr. Fadel Fadel ocupa, mas que deixará dentro de alguns dias, em face de sua eleição recentemente para a vice-presidência do clube.

EM PAZ O BOTAFOGO

No Botafogo o problema da renovação dos contratos de Orlando Maia e Bob está resolvido, pois ambos os craques hoje à tarde revalidarão seus compromissos com o clube de General Severiano.

Por isso mesmo, já no treino de hoje, dos alvinegros os dois jogadores estarãop resentes, apresentando-se para os próximos embates do clube, com vistas ao campeonato oficial da cidade.

Futebol na Itália

ROMA, 24 (FP) — Foram os seguintes os resultados da 25.ª rodada do Campeonato de Futebol da Itália, divisão nacional: Florença, 2 x S.A. Roma, 2; Internazionale, 3 x Torino, 0; Juventus, 2 x Atalanta, 2; Padua, 1 x Palermo, 0; Sampdoria, 5 x Lanerossi, 0; Spal, 1 x Bolonha, 0; Triestina, 2 x Gênova, 1; Udine, 2 x Milão, 1; Lazio, 1 x Napoles, 1.

Certame espanhol

MADRI, 24 (F.P.) — Foram os seguintes os resultados da 26.ª Rodada do Campeonato de Futebol da Espanha, 1.ª Divisão: Las Palmas, 3 x Valladolid 2; Sevilha, 3 x Jaen, 0; Condal, 3 x Atletico de Bilbao, 3; Saragoça, 1 x Real Sociedad, 0; Real de Madri, 2 x Valencia, 0; Osasuna, 2 x Atletico de Madri, 1; Espanhol, 2 x La Coruna, 0; Barcelona, 2 x Celta, 0.

BRAÇADAS e remadas

Luis Fernando Parreiras, nadador do Icarai melhorou na manhã de domingo, dois recordes nas eliminatórias realizadas na piscina do Vasco, visando o Campeonato Carioca Infanto-Juvenil que será disputado domingo, na mesma piscina.

Barreiras baixou para 1'08"5|10 a marca dos **100 mts. juvenis-juniors nado livre**, cujo recorde anteoir era de 1'08"6|10 (obtido no dia 17 do corrente na piscina do Bangu) e bem assim melhorou para 1'17"9|10 a marca dos **100 mts. — nado de costas — juvenis-juniors** que era de 1'18"4|10 (obtida também em 17 do corrente, na mesma piscina do Bangu).

APENAS 11 PROVAS

Das 23 provas do programa do certame eliminatório apenas 11 provas foram realizadas, já que as demais provas comportavam os nadadores nas 10 raias, não havendo portanto necessidade de disputas. Dessa forma classificaram-se para as finais: Vasco, com 59 nadadores; Bangu, 55; Fluminense, 53; Tijuca, 17; Icaraí, 6 e Santa Teresa com 5 nadadores apenas.

"DROPS"

Jorge Frias de Paula (também presidente do Fluminense), membro do Conselho Técnico de Natação da F. M. N., vai pedir demissão. Seu suplente é o nadador Paulo da Fonseca e Silva. Parece porém, que Paulinho não vai aceitar. Por sua vontade êle aceitaria mas o Fluminense não quer. É o que falam. Vai dar panos para manga a questão da transferência das datas do Campeonato Carioca de Adultos. Fluminense quer antecipar e oferece piscina. Vasco oferece piscina e homenagem a tricolores. Que parece querem recusar. Há impasse no órgão técnico de natação. Hugo Mariz Figueiredo conferenciou durante uma hora (domingo, por telefone) com Jorge Frias de Paula. Tentativa de chegar a um acôrdo. Dia 1.º encerraram-se as inscrições para o Campeonato Carioca de Adultas.

WATER-POLO

Amanhã, na piscina do Vasco, jogarão pelo Torneio da III Divisão, sob as ordens de Ademar Grijó, as equipes do Vasco e do Icaraí. Às 21 horas. Estréia assim a aguardada equipe niteroiense. Na tarde de sábado, nas Laranjeiras, defrontar-se-ão os quadros do Fluminense "A" e "B", pelo Torneio da 3a. Divisão. Às 17 horas, jôgo "da casa" que deverá agradar.

MAIS "DROPS"

Roberto Lara, do Fluminense, não quis atuar na equipe da 3a. Divisão que jogou sábado contra o Bangu. Prejudicou o quadro tricolor. Dia 5 de abril o Vasco jogará em São Paulo dentro do Torneio Rio-São Paulo. Leva-se duas horas de micro-ônibus para ir da Candelária à piscina do Bangu. Isso desanima qualquer aficionado. Lamentável pois os banguenses acolhem bem.

REMO

"General" está no propósito de abandonar definitivamente o remo. O timoneiro vascaíno está agastado com o que lhe fizeram na eleição para o Conselho Técnico da F. M. R. quando o próprio Vasco votou contra a sua inclusão no órgão técnico. Diz Osmar de Souza (que é o próprio "General") que prefere ficar no comando das guarnições, apenas. Todavia clubes cariocas estão tentando o seu concurso. "General" foi o maior ganhador de páreos de 1956.

BRASIL BRILHA EM MELILA

Telegrama da "Sport Press" nos traz alegria com a nota: — Mais uma vez o remo brasileiro brilhou no Uruguai. Participando da 36a. Regata Internacional de Melila, a famosa raia oriental, os clubes portoalegrenses Grêmio Náutico União e G. P. A. venceram brilhantemente quatro das seis provas da competição, conquistando novos louros para o remo brasileiro. O Náutico União venceu as provas de "Quatro sem" "Dois com" e "Quatro com" cabendo ao G. P. A. a vitória na prova de "Dois sem timoneiro". Além dêsses dois clubes participaram ainda desta grande competição os clubes locais Guaíba e Vasco da Gama, que não obtiveram classificação.

Desistiu o América de Bueno

VITÓRIA, 25 (De Clovis Mendonça da Sport Press) — O América do Rio em cujo plantel esteve pertencente ao Caxias desta capital pertencem ao Caxias desta capital, desistiu oficialmente de contratar aquele jogador, pelo menos no momento. Enviou o clube rubro, um ofício agradecendo a gentileza do Caxias em ceder seu jogador para um período de experiência no Rio, e também louvando a conduta técnica e disciplinar do jogador enquanto esteve na capital da República.

Flu em Campinas

CAMPINAS, 26 (SP-DC) — O quadro principal do Fluminense, do Rio de Janeiro, voltará a campo, na tarde de hoje, a fim de dar combate ao do Ponte Preta, que está empenhado na firme vontade de vingar a contundente derrota sofrida pelo seu co-irmão o Guarani também desta cidade, no jôgo realizado no sábado, no estádio "Brinco do Ouro da Princesa", quando os tricolores se impuseram por 5 a 2.

Vitória de Fangio

SEBRING (Flórida), 24 (F.P.) — O argentino Juan Manuel Fângio e o francês Jean Behra, num carro Maserati de quatro litros, venceram o Grande Prêmio de Resistência das doze horas, de Sebring, diante do inglês Sterling Moss e do americano Harry Schell, num carro Maserati, de 3 litros. Os inglêses Mike Hawthorne e Ivor Bues se classificaram em terceiro lugar, num carro Jaguar de 3,8 litros.

"QUARTETO DE MORTE"

Os craques brasileiros, Pepe, Evaristo, Indio e Garrincha, posam para o fotógrafo demonstrando excelente disposição e estado físico. Eméritos goleadores, êsses craques nacionais formam sem dúvida um "quarteto da morte"

Clubes de S. Paulo tentam o técnico Hélio Lobo

Clubes paulistas estão promovendo esforços no sentido de conseguir o concurso do técnico de natação Hélio Lobo, pertencente ao Vasco da Gama, notando-se que a transferência do técnico para a aquática bandeirante seria marcante no cenário esportivo pelo alto preço das luvas.

Hélio Lobo que está com sen contrato com o Vasco da Gama a expirar no próximo dia 31, e vendo os clubes bandeirantes que nenhum movimento é feito para a renovação do seu contrato com o grêmio da cruz de malta, tentam a conquista do técnico cuja transferência do Fluminense para o Vasco foi a mais alta importância paga até agora no esporte, em se tratando de esporte amador.

POSSÍVEL O PINHEIROS

Embora se até agora vir a público os clubes paulistas que desejam Hélio Lobo, podemos adiantar que o Pinheiros deverá estar nêsse grupo, já que tudo indica isso, porquanto está sem técnico, e procurou inclusive contar com o técnico Gilberto Baiana, que ora milita na aquática gaúcha.

HÉLIO PREFERE O VASCO

Hélio Lobo furta-se a fazer qualquer comentário sôbre o assunto, todavia é notória a sua preferência pelo Vasco da Gama em qualquer comparação de cifras, e instado pela reportagem a confirmar a investida dos clubes paulistas, Hélio Lobo desconversa.

ACREDITAM NA RENOVAÇÃO

Apesar de tôda a "onda" que se observa, podemos adiantar ainda, que o Vasco está calmo e certo de renovar o contrato de Hélio Lobo, sabendo que êste não irá criar problemas para a renovação que possìvelmente terá a duração idêntica de 4 anos, sendo que desta feita com luvas superiores.

Os meios cruzmaltinos, afirmam que no dia 1.º de abril, Hélio Lobo irá apor sua assinatura na renovação do contrato enquanto isso os clubes paulistas continuam assediando Hélio Lobo, cujo contrato encerra-se dia 31 juntamente com o seu auxiliar Arantes.

MOACIR QUER LUTAR

Moacir Ferraz, campeão pêso-pesado da Academia Gracie, deseja tomar parte no espetáculo do próximo dia 6, no Maracanãzinho, cuja luta final será entre o capoeirista Artur Emídio e Robson Gracie; enfrentando, numa das preliminares, um elemento amadorista como êle. Moacir deseja que o seu adversário tenha pêso e altura mais ou menos iguais às suas. Pesa 85 quilos e mede 1.80 de altura. Tem se exibido em diversas competições em público e demonstrado em tôdas elas forte disposição para a luta do "jiu-jitsu". Aí fica o convite de Moacir. Sua participação no encontro entre Robson e Artur Emídio será mais um motivo de atração para o grande público que, certamente irá ao Maracanãzinho naquela noite

Colômbia caiu frente ao Brasil com goleada recorde: 9 a 0

LIMA, 25 — (Sport Press-DC) — Numa das mais sensacionais **goleadas já sofridas por qualqjuer equipe participante de um certame continental, o selecionado** da Colômbia foi fragorosamente der**rotado domingo à noite**, no Estádio Nacional de Lima, pelo escrete **do Brasil, num jôgo em que o marcador, ao seu término, acusava nove tentos a favor dos brasileiros e zero para os seus adversários.**

Essa peleja da rodada foi completada com o encontro preliminar entre o Chile e o Equador, na qual os equatorianos logrando um empate por 2 x 2, conseguiram assim seu primeiro ponto nêste XIX Campeonato Sulamericano de Futebol.

A VITÓRIA DOS BRASILEIROS

A espetacular vitória dos brasileiros refletiu, sem dúvida, seu melhor desempenho em campo, mormente no segundo tempo da partida, quando os colombianos nada mais foram que simples e privilegiados espectadores, impotentes para coibir o irresistível assédio dos jogadores do Brasil e a sua progressão no placard.

Na verdade, o chamado "esquadrão fantasma" da Colômbia, que se celebrizou pela sua vitória sôbre o Uruguai, não foi adversário para o Brasil. Assim mesmo, nos 25 minutos iniciais ainda tentaram equilibrar o encontro, o que pode dizer-se que conseguiram, tendo em vista haverem mantido o marcador inalterado.

A MARCHA DO PLACARD

Os tentos do selecionado do Brasil foram assinalados na seguinte ordem: Pepe aos 27' inicia a contagem; Evaristo, aos 40' aos 44' e aos 45', respectivamente, aumenta o marcador para 2, 3 e 4 a 0.

No segundo tempo, aos 5' Didi em sensacional jogada, faz de "letra" o quinto tento dos brasileiros; aos 17', ainda Didi volta a movimentar o marcador, elevando-o para 6; Evaristo aos 30' assinalava o 7.º; Zizinho, aos 40', marca o 8.º e finalmente Evaristo, aos 42' encerra a contagem, com o 9.º tento.

O avante Evraisto, com 5 tentos, foi o goleador da partida.

ARBITRAGEM RENDA E QUADROS

Ervir Hieger, teve uma arbitragem tranquila, dada a facilidade com que os brasileiros conduziram o jôgo. A renda somou 748.175 soles, correspondentes a Cr$ 2.992.700,00 presentes, 42.479 pessoas.

Os times, jogaram com as seguintes constituições:

BRASIL: Gilmar, Djalma Santos, Edson e Nilton Santos, Zózimo e Roberto; Joel (Claudio), Evaristo Zizinho, Didi e Pepe (Garrincha).

COLÔMBIA: Efrain Sanchez, Israel Sanchez, Zuluaga (Abadia) e Viafara, Diaz (Silva) e Rubio, Carrilo (Valencia), Gutierrez (Andrade), Arango, Gambôa e Valencia (Carrilo).

Servílio no Esporte

RECIFE, 25 (Asap.) — O Sport Club Recife solicitou ao Clube de Regatas do Flamengo o empréstimo do jogador Servílio. Por outro lado, o grêmio pernambucano ofereceu ao rubronegro carioca a importância de cem mil cruzeiros pelo empréstimo do conceituado profissional.

5.ª feira a Assembléia da F.M.N.

Na próxima quinta-feira, às 17,30 horas, será realizada a Assembléia Geral Ordinária da Federação Metropolitana de Natação a fim de conceder licença ao América F. C. e bem assim promover eleições para os cargos vagos nos vários Conselhos Técnicos.

E' a seguinte a Ordem do Dia:

a) — Aprovar a ata da sessão anterior; b) — tomar conhecimento do ofício do América F. C., solicitando licença por prazo indeterminado; c) — eleição, para preenchimento de cargos vagos nos Conselhos Técnicos de Natação, Saltos e Water-Polo; d) — interêsses gerais

Bola PRA Frente — O FUTEBOL DO NOSSO MANECO

Jacinto de Thormes, convalescendo em Petrópolis, disse a Carlos Alberto Tenório que não quer mais saber de jogar futebol. Duvido muito que êle venha a cumprir tal promessa, feita, com certeza, perto dos médicos que lhe costuraram o fígado. Sêco por bola, vocação de goleiro, daqui a uns meses Maneco aparecerá, na certa, toalha no pescoço, duas horas da tarde, rondando a linha-de-passe do Quatro e Meio; jogará no "goal", se não houver goleiro, jogará na linha, se a linha estiver perdendo. Tem sido assim, há muito tempo: Maneco já quebrou pé, já esfolou joelho, sumia tempos e reaparecia, com o mesmo apetite, voando de cara nos pés adversários (certa vez, quase se acidentou numa disputa com Nilton Santos), cabeceando contra cabeças (de outra feita, tirou o gigante Tomé — zagueiro do Botafogo — de uma pelada na praia).

Boa pinta de jogador, sobretudo de goleiro, dificilmente Maneco vai parar. Êle não consegue resistir a um bate-bola no campo do Botafogo, onde, por sinal, certa vez, impressionado com sua habilidade no arco, Geninho, que não o conhecia, entusiasmou-se e desceu ao campo para convidá-lo a dar uns treinos no Botafogo. O que lhe falta em estatura, para jogar de goleiro, sobra-lhe em arrôjo, fibra e elasticidade — e foram esses virtudes técnicas e espirituais que impresionaram Geninho.

Duvido que Maneco deserte o futebol. Se isto acontecer, os grãfinos perderão muito com essa aposentadoria, pois Jacinto de Thormes é o responsável pela conversão de muita gente-bem. Seu entusiasmo tem atraído para o futebol o interêsse dos circulos mais aristocráticos do Rio e de São Paulo. E a impressão que tenho é que Maneco não sossegará enquanto não introduzir o futebol nos mais famosos clubes do "high society", onde predominam o golfe e o polo, que êle apenas suporta, profissionalmente, na sua condição de cronista social que vai aos torneios para colher notícias.

Digo, perderão os frãfinos, porque feliz de quem descobre o futebol como divertimento, seja para jogá-lo, seja para amá-lo como torcedor. Que o diga o "play-boy Tony Mayrink Veiga, velho entusiasta do polo e que, agora, trocou todos os esportes aristocráticos pelas dominicais peladas em frente ao Rian, peladas que Jacinto tornou famosas através de sua coluna social. Tony, que é centroavante, tipo homem-"goal" (estilo Leônidas, o do América) é um dos numeros casos de catequese do nosso Maneco. Fala-se, a propósito, que os amantes do polo estão irritados com o total desinterêsse de Tony pelos torneios dêsse esporte-bem.

E vai indo bem, no seu aprendizado, o centroavante Tony. Pena é que outros grãfinos — do Arpoador —, evidentemente mal iniciados, tenham, agora, criado uma complicação para as peladas da praia. Foi o caso, ocorrido há dias, de um fidalgo de má pontaria que, tentando acertar o "goal", acertou em cheio a cara do Chefe de Polícia, que tomava o seu sòlzinho às 3 horas da tarde. Resultado, futebol na praia, agora, segundo recente portaria, só a partir das cinco horas da tarde.

A tese de suicídio do general não tem fundamento técnico

Têrça-feira é dia de

Levertimentos

na

Rádio Mayrink Veiga

às 20,30 hs.

Dia 16 de Abril festa de aniversário de

Levertimentos

com todos os comediantes da Organização

VICTOR COSTA

CEGUINHO QUER GAITA

Luís do Nascimento Oliveira, quando, na redação do D. C., formulava um apêlo aos nossos leitores no sentido de colaborarem para que êle possa adquirir um novo instrumento de música

O músico cego pede gaita para ganhar a vida

— Minha gaita estragou-se e sem ela não poderei ganhar minha vida como venho fazendo desde que cheguei ao Rio — essa a revelação do ceguinho Luís Nascimento de Oliveira, que ontem veio à redação do DC para fazer um apêlo aos nossos leitores, no sentido de que o ajudem a adquirir uma gaita nova.

Luís Nascimento Oliveira é figura conhecida na cidade, pois além de tocar sua gaita, marca o ritmo das melodias que executa com o auxílio de duas chapinhas e um caixote, o que sempre consegue atrair o interêsse dos populares que o ouvem.

PERDEU A VISÃO

Luís foi um menino igual aos demais, sem nenhum defeito físico. Como os outros, corria pelas ruas de sua cidade natal (Campos) e fazia as travessuras comuns na sua idade. Um dia, apareceu em seu ôlho esquerdo, um ponto sombrio. Sua mãe levou-o a um médico, que logo se prontificou a curá-lo, dizendo ser coisa insignificante, curável com as aplicações locais de um remédio.

Ao ser aplicado o remédio, porém, ocorreu uma tragédia. Luís, gritando de dores, perdeu os sentidos. Sua mãe correu ao médico, mas êste nada pôde fazer. O menino ficara completamente cego.

VEIO PARA O RIO

Onze anos depois, Luís resolveu vir para o Rio. Aprendeu a tocar a gaita e, com o auxílio de um caixote e duas chapinhas (de garrafa), inventou um acompanhamento para sua música.

Diàriamente, Luís sai da pensão onde mora (Rua da Constituição, 47) e percorre as ruas da cidade com seu instrumento. Ganhava assim o suficiente para ir vivendo.

Apesar de ter perdido a luz, Luís não se tornou um homem triste ou revoltado. Com sua gaita e seu caixote conseguia um meio honesto de vida. Todavia, nova desdita lhe ocorreu. O instrumento que era ao mesmo tempo seu ganha-pão, a gaita, quebrou-se.

— Fui aconselhado a procurar o DIÁRIO CARIOCA, pois os leitores dêsse jornal, conforme me disseram, colaborariam comigo — conta Luís — Desejo que me ajudem a comprar outra gaita. Apenas isso, porque, com o meu instrumento, ganho o necessário para viver, sem precisar pedir esmolas. Ofereço música e os transeuntes me gratificam por isso.

PREMIADO

Luís contou-nos que há tempos foi premiado com nota 5 em um programa de calouros e aguarda que o chamem para atuar aí, pois foi esta a promessa feita, na ocasião, pelos dirigentes da Televisão Tupi.

Essa é uma das razões por que o ceguinho necessita do auxílio para a compra de uma nova gaita.

Brasil apronta . . .

(Conclusão da página 9)

deram muito a bola, atrasando as jogadas, principalmente os passes em profundidade para a vaga.

BRANDÃO ANALISA

Acêrca do jôgo com a Colômbia, disse o técnico Brandão: — "Tivemos uma vitória que pode ser classificada de normal. No primeiro tempo os atacantes prenderam muito o couro e jogaram muito embolados, o que não teve efeito contra a defesa colombiana, que jogava com o ferrolho. Mas no intervalo chamei a atenção dos atacantes para aquele detalhe e no segundo tempo tive o prazer de ver que tudo saiu certo, tudo melhorou e assim pudemos sair para uma vitória mais tranquila.

Quero elogiar também o espírito de luta e a maneira leal de atuar dos colombianos, que sempre mantiveram a disciplina, mesmo diante de um placar tão dilatado". Podemos também declarar, que ao final do prélio, quando Nilton Santos ensaiou um início de "baile" nos jogadores colombianos, foi imediatamente advertido por Brandão e proibido de prosseguir com aquelas jogadas.

Últimas notas . . .

(Conclusão da página 9)

legação brasileira à sede da embaixada, sendo recebida oficialmente pelo embaixador e pelo pessoal da nossa representação diplomática no Peru

ARGENTINOS DESISTEM

Os argentinos que se mostravam de acôrdo com a solução sugerida pelo Brasil, para a realização de pelejas extra em caso de empate entre duas ou mais equipes ao final do certame sul-americano parecem agora ter mudado de orientação, falando em decisão pelo "goal-average". Dizem êles que há falta de datas e também que as taxas exigidas pelo Govêrno peruano, assim como os impostos são muito elevados, razão pela qual os lucros seriam pequenos. Apuramos também, que passaram a achar pequenas as quantias propostas, o que tornaria praticamente insolúvel o problema das pelejas extras.

TREINAM OS PORTENHOS

A seleção argentina, em preparo para sua partida de quinta-feira contra o Chile, estará treinando em conjunto na tarde de amanhã, no Estádio Nacional, quando Stábile fará suas derradeiras apreciações para qualquer modificação. Parece que todos os jogadores portenhos estão em boa forma física e sòmente uma nova troca de Sivori por San Filippo caso o famoso meia argentino não possa atuar. Mas, em princípio, a equipe deverá ser mantida, pois, vem atuando bem em seus compromissos.

Placar carioca: . . .

(Conclusão da página 9)

também venceu de forma satisfatória o quadro local do Águas Virtuosas, por 3 tentos a 1.

CANTO O RIO TAMBÉM

Em São João de Meriti, o quadro niteroiense do Canto do Rio abateu o do São Pedro, que é um dos bons conjuntos do Estado do Rio, por 3 a 1, após uma partida das mais movimentadas.

A Seleção do Departamento Autônomo da FMF disputando um encontro amistoso como parte de seu treinamento, em fase final, para a longa excursão que empreenderá à Europa e África, venceu o campeão de Petrópolis, o Rio Preto, por 3 a 2.

A perícia não pode determinar a distância dos tiros

Reportagem de EPITÁCIO TIMBAÚBA

Os partidários da hipótese de que o general Augusto Frederico Correia Lima suicidou-se apoiam sua tese em dois elementos constantes dos autos: o resultado do exame procedido no paletó de pijama que a vítima vestia na ocasião e as respostas dadas a quesitos suplementares pelos médicos legistas que procederam ao exame cadavérico.

Fora disto, nada há nos autos que conduza a alguém a admitir, em boa lógica, que o ex-Comandante da Artilharia de Costa suicidou-se, disparando contra o peito dois tiros de revólver, calibre 38, cano longo, carga dupla, naquela manhã de domingo, 10 de fevereiro último, em sua residência, na Rua Heitor Beltrão n. 114.

Tôdas as pessoas até agora ouvidas — viúva, filho, nora, empregadas, motoristas, médico-assistente, amigos, vizinhos, camaradas e auxiliares do Exército — todos são unânimes em repelir a tese acomodatícia do suicídio, principalmente pela falta de uma motivação conhecida. A opinião generalizada é aquela que sempre defendemos, isto é, a do homicídio passional.

AS CÉLEBRES ORLAS

Os peritos do Instituto de Criminalística firmaram a opinião de que os tiros foram disparados com a arma "encostada no alvo", com base no reavivamento das orlas do tecido resultante da impregnação dos detritos provenientes do cône da chama e dos gases e dos resíduos de pólvora.

Já tivemos oportunidade, na reportagem anterior, a 17ª, de mostrar a impossibilidade técnica de tal verificação em face do local do paletó de pijama que foi atravessado pelos dois projéteis ter sido lavado logo após o evento, conforme está comprovado por vários depoimentos.

E citamos em apoio ao que dizíamos, a opinião de dois técnicos de renome internacional, Harry Soderman e John O'Connell, os quais em "Modern Criminal Investigation", ensinam que a lavagem destrói completamente as segunda e terceira zonas da "tatuagem", quando não altera a côr e os aspectos das mesmas, motivo porque, antes do exame deve-se averiguar se houve ou não lavagem do local.

OUTRO PONTO DE VISTA

Além da lavagem do local, os técnicos chamam a atenção para outros fatores importantes que devem ser encarados quando se trata de determinar a distância em que o tiro foi disparado.

O calibre da arma, o tamanho do cano, a munição empregada e a qualidade da pólvora usada na carga são elementos importantes que devem ser encarados pelo perito. Entre êstes, avulta em primeiro plano a qualidade da pólvora.

Ora a pólvora que servia de carga aos dois projetis era a piroxilada, cuja combustão é mais rápida e mais completa que a da pólvora negra. Desta forma, as "tatuagens" sôbre a pele são menos abundantes o que torna quase que invisíveis as orlas que por isso dificilmente podem ser reavivadas e classificadas.

Se com a pólvora negra a "tatuagem" é escura com as pólvoras piroxiladas ela pode ser cinzenta, amarela, esverdeada ou mesmo azulada o que torna mais difícil a visualização, de vez que os sinais desaparecem com muita rapidez. Nestas condições, não é admissível que, decorridos tantos dias depois do evento e tendo sido lavado o paletó do pijama, tenha impedido os peritos estabelecer as orlas a que se referem para afirmarem categòricamente que a arma foi "encostada ao alvo".

OS TESTES

MARC BISCHOFF, em "La Police Scientifique", afirma que é impossível fixar normas gerais, com resultados fixos, que se apliquem indiferentemente a todos os casos quando se trata de determinar a distância de um disparo. E ensina que "seule méthode expérimentale consistant à efeuter des tirs d'essai à des distances connues, avec des armes de divers types et de diverses calibres, finalement en employant des munitions de divers genres et de diverses fabrications, permet de constituer des séries d'exemples pratiques auxquels on peut se référer pour juger par comparaison dans un cas donné" (único método experimental consiste em efetuar ensaios a distâncias conhecidas, com armas de diversos tipos e de calibres diferentes, empregando munições de diversos tipos e fabricações variadas, permite constituir séries de exemplos práticos aos quais se pode recorrer em determinado caso). E' o caso dos testes comparativos a que já nos referimos.

O Instituto de Criminalística terá esta coleção de testes comparativos?

Ao que nos asseguram, não tem. Neste caso, que ponto de referência tiveram os peritos para assegurar que os tiros foram disparados com a arma "encostada ao alvo"?

CURTA DISTÂNCIA

As tatuagens que se formam em tôrno do orifício de penetração da passagem do projétil não caracteriza que a arma tenha sido "encostada ao alvo" e sim que o disparo foi feito a curta distância, até 50 centímetros. É' isto que ensina BEROUD em "Précis de Criminologie" quando afirma "Lorsque le coup de feu a été tiré à courte distance, il se forme autour de l'orifice un tatouage dû à la dispersion des produits constituant la charge. Ce tatouage n'apparait que lorsque le coup de feu a été tiré à une distance qui ne dépasse pas cinquante centimètres".

Até 50 centímetros o tiro é considerado a curta distância e nesta oportunidade é que as tatuagens na pele ou no tecido da vestimenta se formam. Pelos exames microscópicos, espectrográfico e químico pode-se identificar a qualidade da pólvora; jamais, porém, pode-se dizer que a arma foi usada "encostada ao alvo". Isto seria adivinhar.

A Opinião do . . .

(Conclusão da 4ª pág.)

tar não veio da China com essa estranha bagagem. O pavoroso recheio do referido samburá foi arranjado no Rio, laboriosamente, cata aqui, cata ali: tudo material próprio da seção "Queixas e Reclamações"... E quando o senador começou a "despejar o saco", até os seus amigos ficaram decepcionados. Mas é possível que o ilustre baiano, indiferente aos sorrisos zombeteiros dos seus pares, continue por mais algumas sessões, se não a exibir novas "curiosidades" do samburá, pelo menos a ejacular desaforos...

Se a UDN deseja sinceramente conquistar simpatias entre as classes laboriosas, repare nas questões sociais, por elas despresadas nos 14 anos de sua existência. Estude-as. Apresente sugestões. E deixe de fazer o jôgo da Rússia Soviética, a propósito de Fernando de Noronha. Só assim atenuará a repulsa de um eleitorado que já lhe infligiu três derrotas!!!

Choque de navios na Inglaterra

PLYMOUTH, Inglaterra, 25 (UP) — Dois cargueiros se chocaram esta madrugada em águas do extremo Sudeste das ilhas britânicas em conseqüência da intensa neblina.

Um dêles é o cargueiro italiano CORALLO, de 7.125 toneladas, e o outro é o norueguês NOPAL BRANCO, de 5.055 toneladas.

O navio italiano pediu auxílio e informou ter sofrido graves avarias. O Serviço de Guarda Costas enviou auxílio à zona do desastre.

CONFLITO NO BAR: 5 VÍTIMAS

Cinco pessoas ficaram levemente feridas, na tarde de domingo, durante o conflito iniciado quando a dona do armazém da Rua Morais Pinheiro, 453, em Ricardo de Albuquerque, recusou-se a servir aguardente ao operário Odair José da Silva (26 anos, solteiro) que já se encontrava visivelmente embriagado.

Irritado com a recusa de Maria Rolanda Martins (48 anos, casada), Odair atirou contra ela uma pesada balança, que foi atingí-la de raspão iniciando-se, então, com a intervenção de terceiros, uma briga, que só terminou com a chegada da Rádiopatrulha.

AS VÍTIMAS

Além de Odair e Maria, foram medicados no Hospital Carlos Chagas Paulo Ferreira Leitão (38 anos, casado, operário, morador na Rua Japerí, 428), Francisco Dionísio da Silva (28 anos, solteiro, operário, morador na Rua Morais Pinheiro, 350) e Albino Lourenço (23 anos, casado, operário, morador na Rua Morais Pinheiro, 550). Todos, depois de socorridos, foram encaminhados à Delegacia do 25.º D. P.

DOIS COLEGIAIS ATROPELADOS PELO ÔNIBUS

O ônibus do Instituto Menino Jesus chapa 10.58.03, dirigido pelo motorista Eciteler Manhães (Rua Henrique Ferreira, 270) colheu ontem à tarde dois colegiais que tentavam atravessar a rua Barão de Mesquita, na esquina da Rua Deputado Francisco Soares.

Os menores Ronaldo (13 anos, filho de Onildo Souto, Rua Leopoldo, 622, casa 15) e Jamilde (13 anos, filho de Joaquim Moreira, Rua Jacamá, 127) sofreram ferimentos gravíssimos e foram transportados no próprio ônibus atropelador para o Hospital Sousa Aguiar, onde ficaram internados.

MACONHA "MADE" IRAQUE

O indivíduo Shaid Mahmont (foto acima) natural do Iraque, foi prêso no interior de um automóvel, na madrugada de ontem, pelos investigadores Pinho e Siqueira, na Rua Ramalho Ortigão, tendo em seu poder grande quantidade de maconha. Na delegacia do 8º Distrito Policial, confessou que era traficante da "erva maldita", adiantando que viera de sua longínqua terra, informado, de que no Brasil, havia campo para tôdas as atividades

Um morto e feridos no tiroteio do 'Buraco da Lacraia'

Uma pessoa morreu e duas outras sofreram graves ferimentos durante um tiroteio, cujos personagens ainda não foram identificados, e que se verificou, na tarde de domingo, no lugar denominado "Buraco da Lacraia", próximo da Avenida Brasil.

Embora não se conheçam os autores dos disparos, julgam as autoridades policiais que Antônio Geraldo dos Santos, que faleceu ao dar entrada no Hospital Geral Sousa Aguiar, estivesse envolvido diretamente na ocorrência.

AS VÍTIMAS

Nair Cândido Florêncio (23 anos, casada, Rua Prefeito Olímpio de Melo, 254) encontrava-se sentada no quintal amamentando seu filho quando ouviu disparos de revólver, sendo ferida na cabeça. Pedro Tomás de Aquino (solteiro, operário, 18 anos, morador no número 200), ao ouvir os disparos e o grito da senhora, correu em seu auxílio, ocasião em que foi atingido no joelho esquerdo.

Terminado o tiroteio, encontraram caído, com uma bala no abdome e outra nas costas, o industriário Antônio Geraldo dos Santos (18 anos, solteiro). Êste, transportado para o Hospital Geral Sousa Aguiar, faleceu ao dar entrada na sala de operações.

NINGUÉM SABE

O comissário de dia iniciou diligências para apurar o fato, mas não conseguiu qualquer esclarecimento, pois as testemunhas nada puderam informar, declarando apenas terem ouvido os disparos. Entretanto, a Polícia presume que o tiroteio houvesse surgido de uma briga entre Antônio e algum desafeto, que, após baleá-lo, teria fugido. Nair e Pedro Tomás ficaram internados no Hospital Geral Sousa Aguiar.

Presos foram libertados: nos Estados Unidos

ALBANY — Nova York, 25 (FP) — Foram libertados nove presos, por ordem do sr. Averell Harriman, Governador do Estado de Nova York, por terem participado do salvamento de um avião de transporte que caíra nas proximidades de Nova York em fevereiro último.

Dois outros presos tiveram as suas penas reduzidas a seis meses. Nesse acidente morreram 20 pessoas e outras 93 ficaram feridas.

Ladrões de cadáveres na Polônia

VARSOVIA, 25 (FP) — Três profanadores de cadáveres foram presos pela polícia, na noite de domingo, no cemitério judaico de Wroclaw, tendo sido encontradas em seu poder várias peças de prótese dentária, de ouro.

DOENÇAS DA PELE

Sífilis Câncer Eczemas Verrugas Espinhas Queda do Cabelo Furúnculos etc

Dr. Agostinho da Cunha

Assembléia, 73 Tel 42-1155 e 45-1318 Das 16 às 19 horas

Américo Brasílico

ADVOGADO

Causas civel e criminais — Av. Presidente Vargas, 435 — 6.º andar — sala 603 — Tel.: 23-0932 ou 38-7081

Solda elétrica

DIOCO

Rua Miguel de Frias, 73

ESTACIO

Desastre com avião da RAF

ADEN, 25 (FP) — Um caça a reação, da "Royal Air Force", espatifou-se em Mirat Dhala (a Oeste do Protetorado de Den), morrendo o seu piloto.

Ocorreu o acidente quando aparelhos da "RAF" acorriam em apoio das fôrças anglo-árabes do Protetorado, atacadas por dissidentes, naquela região.

Desastre aéreo na Colômbia

BOGOTÁ', 25 (UP) — Um avião "Catalina" da Fôrça Aérea Colombiana chocou-se contra um elevado pico andino, entre os Departamentos de Tolima e Huila. Um comunicado oficial diz que não há sinais de vida no local da catástrofe.

O avião havia desaparecido quando voava de Bogotá para a Base aérea de Três Esquinas, no Sul do país.

Os ladrões utilizavam um anão: EE. UU.

EVANSVILLE (Indiana), 25 (FP) — Com o auxílio de um anão de 18 anos, uma quadrilha estava agindo impunemente nesta cidade, efetuando uma série de 40 roubos de cofres-fortes e durante três meses despistando a polícia.

O anão se introduzia nos edifícios por pequenos buracos abertos nos tetos e abria a porta aos seus cúmplices. Afinal, tôda a quadrilha foi prêsa.

EXPLOSÃO ATINGIU A DOMÉSTICA

Vítima da explosão do fogareiro que tentava acender em sua residência a doméstica Maria da Conceição Felipe (24 anos, casada, Rua Venâncio Ribeiro, 682) sofreu queimaduras de 1.º e 2.º graus generalizadas e foi internada no Hospital Sousa Aguiar, depois de medicada no Pôsto de Assistência do Meier.

Um seu vizinho Durval Andrade (33 anos casado, motorista, ao tentar socorrê-la, também recebeu queimaduras nas mãos sendo medicado naquele Posto, e retirando-se em seguida.

ESFAQUEADO POR NÃO TER FÓSFOROS

Manoel Fernandes Andrade (24 anos solteiro, Avenida Gomes Freire, 763) foi esfaqueado ontem nas proximidades da sede do Automóvel Club do Brasil, por deixar de fornecer fósforos a dois indivíduos altos e pardos que o abordaram.

Com ferimento penetrante no abdome, Manoel foi internado no Hospital Geral Sousa Aguiar enquanto a polícia era cientificada da ocorrência.

AGREDIDO À FACA O LAPIDÁRIO

Com um profundo ferimento no tórax, produzido a faca, foi internado em estado grave, no Hospital Getúlio Vargas, o lapidário Mário de Sousa (solteiro 24 anos Rua Dr. Nunes 360, em Olaria).

Ao investigador de serviço naquele hospital, a vítima declarou ter sido ferida por um desconhecido, próximo à sua residência tendo as autoridades do 21.º D. P. iniciado diligências para identificar o agressor.

DOENÇAS NERVOSAS E MENTAIS

DR. LUIZ FRAGA

Complexos — Vícios — Insônia — Epilepsia — Doenças imaginárias — Perturbações sexuais. Diàriamente das 14 às 18 horas.

RUA SENADOR DANTAS, 76 — 4.º andar — Tel.: 42-3381

Atende à noite em consultório de Copacabana, com hora marcada pelo telefone: 27-3580

Julgamento do médico prende a atenção de tôda a Inglaterra

LONDRES, 25 — (UP) — O dr. John Bodkin Adams marcou hoje outro ponto a seu favor no sensacional processo que lhe move o tribunal de Old Bailey, porém não pôde impedir outro ponto contra, quando o tribunal autorizou a Procuradoria da Corôa a apresentar provas de que a polícia encontrou narcóticos no consultório do acusado, no ano passado. O dr. Adams é acusado de ter assassinado uma de suas pacientes, mrs. Edith Alice Morrell, em 1951, a poder de entorpecentes.

Geoffrey Lawrence, o advogado de Adams, opôs-se enèrgicamente a essa autorização, aduzindo que uma busca feita no consultório do médico, no ano passado, não podia ter relação direta alguma com a morte de mrs. Morrel, ocorrida seis anos antes.

USAVA NARCÓTICOS

O Tribunal, no entanto, decidiu que a apresentação das provas era pertinente, pois se diz que, quando lhe perguntaram se tinha narcóticos em seu consultório, o médico respondeu que «várias vêzes» os usava. O juiz disse que essa resposta do médico não podia conciliar-se com as fortes drogas que êle receitava a Mrs. Morrell.

ESTAVA ACORDADA

O dr. Adams, no entanto, melhorou hoje sua posição, quando uma das testemunhas da acusação, a enfermeira Brenda Hughes, confessou, ao ser interrogada por Lawrence, que várias vêzes viu a sra. Morrell acordada, a 12 de novembro de 1950, poucas horas antes do seu falecimento, na madrugada de 13 de novembro.

Com isto, Lawrence reforçou sua argumentação de que a anciã dificilmente poderia estar acordada àquela hora, se é verdade que Adams, como diz a acusação, a estava adormecendo com o auxílio de estupefacientes.

MOLÉSTIAS SEXUAIS — IMPOTÊNCIA

NOS CASOS INDICADOS — CONSULTA Cr$ 30,00

Tratamento pela hormonioterapia e alta frequência específica da velhice precoce da função sexual no homem e na mulher, irritabilidade, fadiga e insônia, nos casos indicados. Enfermagem a cargo de técnico e profissional diplomado.

CLINICA DR. SANTOS DIAS

RUA SAO JOSE, 50 — 3.º andar — Conjunto 903 — TEL. 32-4230

Horário: diàriamente, das 14 às 19 horas

Imobiliária Santa Catarina S. A.

Ata da Assembléia Geral Ordinária da Imobiliária Santa Catarina S. A. realizada no dia 30 de abril de 1956

Em atendimento aos avisos de convocação publicados no Diario Oficial e no «Jornal do Comércio» nos dias 24, 25 e 26 do mês corrente, os acionistas da Imobiliária Santa Catarina S. A., cujos nomes figuram da lista de presença, representando mais de dois terços do capital social, reuniram-se em Assembléia Geral Ordinária na sede da sociedade, à A. Graça Aranha n. 226, 12º pavimento, salas 1214/16, às 17 horas do dia 30 de abril de 1956, a fim de tratarem dos seguintes assuntos:

Aprovação dos atos e contas da Diretoria, relativos ao exercício de 1955,

Parecer do Conselho Fiscal sôbre os mesmos,

Eleição do Conselho Fiscal para o exercício à terminar na data da realização da Assembléia Geral Ordinária de 1957.

O Presidente da Sociedade, abrindo a sessão, solicitou aos presentes a indicação do nome de um acionista presente para presidir à assembléia, tendo sido unânimemente escolhido a Sra. Luiza Amélia Bocayuva Keener, a qual, agradecendo a sua indicação, convidou para secretariar a sessão o Sr. Walter Brandão Soledade e deu início aos trabalhos.

Assim constituida a mesa, declarou a presidente que a assembléia se realizava em virtude dos editais publicados no Diário Oficial e no «Jornal do Comércio» dos dias 24, 25 e 26 e que são do teor seguinte: Convidam-se os Srs. acionistas a se reunirem em Assembléia Geral Ordinária no dia 30 do corrente, às 11 horas, na sede social, à Av. Graça Aranha n. 226, 12º pav., salas 1214/16;

Ordem do dia: Aprovação do relatório da Diretoria, Balanço e Conta de Lucros e Perdas apresentados e parecer do Conselho Fiscal referente ao exercício de 1955, eleição do Conselho Fiscal: Rio de Janeiro, 23 de abril de 1955 (a) Álvaro Luiz Bocayuva Catão — Diretor-Presidente.

Em seguida o secretário da assembléia sugeriu a dispensa da leitura dos demais documentos por terem os mesmos ficado durante largo tempo ao dispor dos Srs. acionistas, conforme avisos publicados no Diário Oficial nos dias 23, 24 e 26 de março, e no «Jornal do Comércio» nos dias 23 24 e 25 do mesmo mês, o que foi por todos aceito.

A seguir o Presidente submeteu à discussão o Balanço, o relatório da Diretoria e o parecer do Conselho Fiscal, os quais foram aprovados unânimemente, tendo se negado a votar os membros da Diretoria da Sociedade.

Declarou então a Presidente que, em obediência ao que estabelece o art. 21 do Estatutos, ia ter lugar a eleição dos membros do Conselho Fiscal para o período a findar na data da Assembléia Geral Ordinária de 1957.

A sessão foi então suspensa para preenchimento das cédulas, tendo sido a seguir reaberta para coleta e apuração, que ofereceu o seguinte resultado:

Para membros efetivos: Dr. João de Oliveira Filho, brasileiro, casado, advogado, residente à Praia do Flamengo, 386, apt. 802; Dr. Carlos de Miranda Santos, brasileiro, advogado, residente nesta Capital, e Luiz Ladario do Vale, brasileiro, casado, advogado, residente à Avenida Copacabana, 664. Para membros suplentes: Walter Brandão Soledade, brasileiro, casado, comerciário, residente à Rua Conde de Bomfim n. 539, apt. 503; Rodolfo Dager, brasileiro, casado, comerciário, residente à Rua Timbiras n. 335, no Saco de São Francisco, e Luiz Gonzaga da Cruz Secco, brasileiro, solteiro, engenheiro, residente à Rua Barão da Tôrre n. 431.

Foi ainda mantida pela Assembléia a remuneração de Cr$ 25,00 por sessão para os membros do Conselho Fiscal.

Sem mais assunto a tratar foi a sessão suspensa para lavratura da presente ata, sendo a mesma em seguida reaberta para leitura e aprovação, o que foi feito unânimemente, pelo que foi assinada por todos os acionistas presentes.

Rio de Janeiro, 30 de abril de 1956

(a) Walter Brandão Soledade, Luiza Amélia Bocayuva Keener, Álvaro Luiz Bocayuva Catão, Francisco João Bocayuva Catão, Lilia Maria Catão Xavier da Silveira, Savio da Cruz Secco, Reynaldo Gross Lefèbvre, Carlos Miranda Santos.

E' cópia autêntica, transcrita de livro próprio.

Imobiliária Santa Catarina S. A.

Ata da Assembléia Geral Ordinária da Imobiliária Santa Catarina S. A. realizada no dia 30 de abril de 1955

Atendendo aos avisos de convocação publicados no «Jornal do Comércio» nos dias 21, 22 e 23 e no Diário Oficial nos dias 22, 23 e 24 do mês corrente, reuniram-se em Assembléia Geral Ordinária, às 11 horas, na sede da Sociedade, os acionistas cujos nomes figuram na lista de presença, os quais representam mais de dois terços do capital social, para deliberarem sôbre os seguintes assuntos:

a) — Aprovação das Contas e dos atos da Diretoria relativos ao exercício de 1954

b) — Parecer do Conselho Fiscal sôbre os mesmos

c) — Eleição do Conselho Fiscal para o exercício a findar na data da realização da Assembléia Geral Ordinária de 1956.

Verificada a presença de número legal de acionistas o Presidente da Sociedade abriu a sessão e solicitou aos presentes a indicação de um acionista para Presidente da Assembléia que se ia realizar, tendo sido aclamado o nome da Sra. Luiza Amélia Bocayuva Keener que, agradecendo a escolha, convidou o Sr. Walter Brandão Soledade para secretário da sessão e deu início aos trabalhos.

Uma vez constituida a mesa, a presidente declarou que a Assembléia Geral tinha lugar em face dos editais publicados no Diário Oficial e no «Jornal do Comércio», respectivamente, nos dias 22, 23 e 24 e 21, 22 e 23, cujo teor é o seguinte:

«Convidam-se os Srs. acionistas a se reunirem em Assembléia Geral Ordinária no dia 30 do corrente, às 11 horas, na sede social à Av. Graça Aranha n. 226, 12º pav., salas 1214/16, Ordem do dia: Aprovação do relatório da Diretoria, Balanço e Conta de Lucros e Perdas apresentados e parecer do Conselho Fiscal referentes ao exercício de 1954. Eleição do Conselho Fiscal. Rio de Janeiro, 20 de abril de 1955. (a) Francisco João Bocayuva Catão — Diretor-Superintendente.

Em face de terem ficado à disposição dos Srs. acionistas, durante largo tempo, conforme avisos publicados no Diário Oficial de 30 e 31 de março e 1 de abril e no «Jornal do Comércio» nas mesmas datas, alvitrou o Secretário da Assembléia a dispensa da leitura dos demais documentos, o que foi aceito por todos.

A Presidente, usando a palavra, submeteu à discussão o Balanço, o Relatório da Diretoria e o parecer do Conselho Fiscal, os quais foram unânimemente aprovados.

Declarou a Presidente que, obedecendo ao que estabelece o art. 21 dos Estatutos, ir-se-ia proceder à eleição do Conselho Fiscal para o exercício a findar na data da Assembléia Geral Ordinária de 1956.

Foi então suspensa a sessão para o preenchimento das cédulas, tendo sido em seguida reaberta para a respectiva coleta e apuração, a qual apresentou o seguinte resultado:

Para membros efetivos: Dr. João de Oliveira Filho, brasileiro, casado, advogado, residente à Praia do Flamengo, 386, apt. 802; Dr. Carlos de Miranda Santos, brasileiro, advogado, residente nesta Capital, e Luiz Ladario do Vale, brasileiro, casado, advogado, residente à Av. N. Sra. de Copacabana, 664.

Para membros suplentes: Walter Brandão Soledade, casado, comerciário, residente à Rua Conde de Bomfim n. 212; Rodolfo Dager, brasileiro, casado, comerciário, residente à Av. Marechal Câmara n. 350, e Luiz Gonzaga da Cruz Secco, brasileiro, solteiro, engenheiro, residente à Rua Barão da Tôrre n. 431.

A Assembléia conservou a remuneração de Cr$ 25,00 por sessão para os membros do Conselho Fiscal.

Sem que houvesse mais assunto a tratar, a sessão foi suspensa para lavratura da presente ata, sendo em seguida reaberta para leitura e aprovação, o que foi feito por unanimidade, pelo que é a presente assinada por todos os acionistas presentes.

Rio de Janeiro, 30 de abril de 1955

(a) Walter Brandão Soledade
Luiza Amélia Bocayuva Keener
Álvaro Luiz Bocayuva Catão
Francisco João Bocayuva Catão
Lilia Maria Catão [illegible] da Silveira
Savio da Cruz Secco
Reynaldo Gross Lefèbvre
Carlos de Miranda Santos

E' cópia autêntica, transcrita de livro próprio.

APELO DOS EXCEDENTES DE MATEMATICA: — Visitou-nos ontem uma Comissão de excedentes do Curso de Matemática, da Faculdade de Filosofia, da Universidade do Distrito Federal. Vieram fazer um apêlo ao Diretor daquele estabelecimento, dr. Nei Cidade Palmeiro, no sentido de serem aproveitados os nove excedentes do referido Curso. Alegando os estudantes em seu favor o precedente dos anos anteriores, confiam na boa vontade e no espírito de justiça que costumam caracterizar os atos daquele Diretor. — Na gravura, a Comissão que nos visitou, srs. Almir Dias da Mota, Francina Gonçalves Lima e Alice Hartt Pereira

Diário Educacional

Curso para guia excursionista

Na Secretaria Técnica do Centro dos Excursionistas acham-se abertas as inscrições gratuitamente, para os Cursos mantidos pela Escola de Guias.

As aulas serão iniciadas em abril, tendo a duração de oito meses, com as seguintes matérias: Legislação Florestal; Orientação Topográfica; Sistemas Orográficos e Potamográficos, Socorros Médicos de Urgência; Animais Peçonhentos; Ética Excursionista e Organização de Excursões; Nós Essenciais; Marcha e Técnica de Escalas.

CORPO DOCENTE

As aulas teóricas e práticas sob a direção do prof. Alvaro Rosada Fernandes, são ministradas por técnicos entre os quais dois professôres de excursionismo, reconhecidos pela Secretaria Geral de Educação e Cultura da PDF. Maiores informações sôbre os cursos serão prestadas (à noite) na Avenida Almirante Barroso, 2, 8.o andar.

Estudante pretendem estagiar na Campanha da Merenda

Sob o patrocínio da UME realizou-se no dia 19 do corrente o segundo encontro entre o Assistente Geral da Campanha Nacional de Merenda Escolar, dr. Jair Montedonio e membro dos Diretórios das Faculdades e Escolas de Medicina e Serviço Social.

O encontro teve lugar no Diretório Acadêmico da Escola de Serviço Social da PDF e teve um resultado plenamente satisfatório.

Versaram as conversações sôbre a possibilidade de se aproveitarem estudantes para estágios profissionais em acôrdo com a Campanha Nacional de Merenda Escolar.

A UME fêz-se apresentar pelo seu presidente em exercício, colega Sérgio Lmos.

Maior número de bôlsas para estudantes brasileiros na Alemanha

O número de bôlsas de estudo para estudantes brasileiros na Alemanha sofreu um aumento para o ano em curso. Até o presente momento foram oferecidas ao Govêrno brasileiro 15 bôlsas por parte do Ministério do Exterior do Govêrno Federal Alemão e o Serviço de Permuta Acadêmica nesta capital para o ano de 1957/58. Um número correspondente de candidatos foi preparado por intermédio da Campanha Nacional de Aperfeiçoamento de Pessoal de Nível Superior no Rio de Janeiro.

Espera-se que, além dessas bôlsas de estudo normais, sejam fornecidas ainda bôlsas extraordinárias para assistentes de Ensino Superior e pesquisadores como também para estudantes de música e de Artes, para as quais há candidatos inscritos.

Escola Nacional de Agronomia

DIRETORIO ACADEMICO

Realizou-se no dia 19, no anfiteatro Plínio Magalhães eleição da comissão de festas do 3.o ano da ENA, foram eleitos:

Presidente: Tohto Takohashi; Vice-Presidente: Oscar S. Filho; 1.o Secretário: Antônio Mariano C. Mendes; 2.o Secretário: Rui Alcântara Aguiar; 1.o Tesoureiro: Milton G. Pagliusi; 2.o Tesoureiro: Imar Borges; Dep. Publicidade: José V. Nóvoa.

Convocou-se a comissão para uma reunião ontem, na sala do DAENA.

Acha-se em exposição na cantina da Cooperativa dos alunos da Universidade Rural, uma geladeira Bérgor de 7 pés que será sorteada pela extração de São João de 1957, da Loteria Estadual do Rio de Janeiro em benefício dos formandos de 1958

Pagamento de professôres civis dos Colégios Militares

O Poder Executivo encaminhou à Câmara dos Deputados projeto de lei autorizando o Ministério da Guerra a abrir o crédito especial de ...... Cr$ 3.600.000,00 destinado ao pagamento de professôres civis dos Colégios Militares.

O projeto já foi distribuído à Comissão de Finanças.

A Escola "Mato Grosso" está cobrando merenda dos alunos

Tivemos conhecimento de que a em Irajá, está cobrando a merenda dos seus alunos. Segundo fomos informados, alegam as professôras que a merenda é gratis, somente para as crianças realmente pobres. Está certo disso sr. Secretário de Educação?

UNE apóia movimento contra "Casa do Estudante"

A União Nacional dos Estudantes comunica às entidades filiadas que apoia inteiramente o movimento encetado por estudantes desta capital, objetivando corrigir irregularidades existentes na chamada Casa do Estudante do Brasil.

Descumprindo reconhecidamente, sua finalidade básica o conhecido prédio da Rua Santa Luzia, 305, vêm usando indevidamente o nome e o prestígio do estudante brasileiro.

Aos colegas que reclamam amparo assistencial e lá não encontram, assim como aos estudantes em geral a UNE convida para reunião em sua sede às 21 horas do próximo dia 29, quando será debatida a questão CASA DO ESTUDANTE DO BRASIL.

Ciências Estatísticas

DIRETÓRIO ACADEMICO

RESTAURANTE DO CALABOUÇO — Avisamos aos colegas, que a partir de amanhã, estarão abertas as inscrições para aquisição do cartão do restaurante do calabouço. Procurar no D.A., o colega presidente Pergi Cafiero.

TESOURARIA — O colega Carlos Augusto, tesoureiro do D.A, avisa aos colegas para efetuarem o pagamento da anuidade do D.A.

CARTEIRAS — Avisamos aos colegas, para entregar com a máxima brevidade as fotografias, para a carteira, na secretaria da Escola ou no Diretório Acadêmico.

DEPARTAMENTO DE ESPORTES — O colega Carlos Sebastião, Diretor de Esportes, avisa que recebeu um ofício dos colegas da Escola de Engenharia Fluminense, relatando os mesmos estarem desejosos em realizar jogos com a nossa Escola. Por isso, na próxima semana o Diretor de Esportes afixará dias e horários, para começarmos os treinos nas várias modalidades de esportes.

DEPARTAMENTO DE APOSTILAS — O colega Nilton Seixas, Secretário Geral, na próxima semana, afixará horários para entrega das apostilas, já confeccionadas.

FLAMULAS — Acham-se a venda as novas flâmulas do D.A.

Programas ...

(Conclusão da 8.ª pág.)

4—7	PACTOLO	5	56
8	SEPOY	7	56

—//—

6.º Páreo — Às 16.30 horas — 1.300 metros — Cr$ 60.000,00 — (Betting).

			Quilos
1—1	QUINAU	8	58
2	OUTUBRO	7	52
2—3	ASTRO	2	58
4	EL VALIENTE	4	60
3—5	BOM DIA	1	56
6	SACI	5	54
4—7	PISTOLERO	3	52
8	LE ROUGE	6	52

—//—

7.º Páreo — Grande Prêmio Major Suckow — Às 17 horas — 1.000 metros — Cr$ 200.000,00 — (Betting).

			Quilos
1—1	ROYAL GAME	2	57
2	BRACHETTO	6	51
3	ABDUZIR	5	51
2—4	JALERINO	4	51
5	SANHAÇO	8	51
6	BRULEE	7	49
3—7	PATRICIA	3	52
8	TOMBA	12	52
9	DESPLANTE	1	54
4.10	HILO DEORO	11	54
11	ROLETA	10	52
"	RAVISSEUR	9	53

—//—

8.º Páreo — "Handicap Especial Misto" — Às 17.30 horas — 1.600 metros — (Betting).

			Quilos
1—1	PRETENCIOSO	12	58
2	FAIR GLOOM	11	53
3	SAMURAI	4	51
2—4	LUARZINHO	6	54
5	INHANDUHY	5	58
6	GARDONE	2	52
3—7	HORIZONTAL	9	54
8	FASTENER	7	54
9	GOYATTA'	3	51
4-10	SILURIAN	8	52
11	GIL BLAS	10	52
12	RELATÓRIO	1	50

CURSO DE APRECIAÇÃO MUSICAL
Associação Cristã de Moços
Direção do Maestro José Siqueira
INÍCIO: Dia 2 de abril
Informações e inscrições na sede social, Rua da Lapa, 40.

CURSO DE TAQUIGRAFIA
Associação Cristã de Moços
Direção do Prof. Dniester Silva
INÍCIO: Dia 3 de abril.
Informações e inscrições na sede social, Rua da Lapa, 40.

CURSO DE DESENHO E PINTURA
Associação Cristã de Moços
Direção do Prof. Edgard W. Simmoes
INÍCIO: Dia 3 de abril.
Informações e inscrições na sede social, Rua da Lapa, 40.

ASSOCIAÇÃO CRISTÃ DE MOÇOS
CURSO INTENSIVO DE:
Organização e Planejamento de Vendas; Propaganda e Promoção de Vendas; Relações Públicas; Estudos de Mercado.
INÍCIO DO CURSO: DIA 2 DE ABRIL
As inscrições podem ser feitas na Secretaria da
ASSOCIAÇÃO CRISTÃ DE MOÇOS
RUA DA LAPA, 40 — TEL. 22-9860

SILVEIRA SAMPAIO
Tôdas às quartas-feiras
20,15 HORAS
Na TV-Rio Canal 13

AGORA "SERVIÇO ECONÔMICO"
nas linhas internacionais da
PANAIR DO BRASIL

Se o seu destino for a EUROPA, ORIENTE MÉDIO ou qualquer das cidades da AMÉRICA DO SUL, V. poderá agora aproveitar da vantagem que lhe proporciona a tarifa do "Serviço Econômico" dos Constellations da Panair,
em vigor a partir de 1.° de março

A *Europa* está a
CR$ 26.400,00 do RIO.

Economize na viagem para melhor aproveitar sua estada no exterior.

ATENÇÃO:

Em maio próximo a Panair lançará adicionalmente os serviços "TURISTA" e "LUXO" nos novos DC-7C, o mais moderno avião de transporte para passageiros.

NOVOS PREÇOS DO RIO*

	ida - Cr$		ida - Cr$
BEYROUTH	38.000,00	LONDRES/PARIS, ZURICH/ROMA	29.640,00
DAKAR	24.240,00		
DUSSELDORF, FRANKFURT	30.120,00	BUENOS AIRES	5.580,00
HAMBURGO	31.440,00	ASSUNÇÃO	4.320,00
ISTAMBUL	35.740,00	LIMA	11.700,00
LISBOA	26.400,00	MONTEVIDEO	5.280,00
MADRID	27.300,00	SANTIAGO	8.640,00

Nas passagens de ida e volta: 10%
*EXCLUSIVE TAXAS

Maiores informações em sua agência de viagens preferida, ou nos escritórios da
PANAIR DO BRASIL
Av. Graça Aranha, 226 - Tel.: 22-7761 e Av. N. S. de Copacabana, 291 - Tel.: 37-9272

Inaugura-se a Reta do Noroeste...

-até Pôrto Velho sem pernoite

25 % de redução nas tarifas
Uma excepcional vantagem para você: 25 % de redução sôbre o valor das passagens em aviões de luxo. São mais econômicas suas viagens pelo Lóide Aéreo!

Grandes e velozes aviões
A Reta do Noroeste é servida pelos confortáveis aviões Curtiss Comando que transportam 44 passageiros ou 4.500 quilos de carga com velocidade superior a 300 k.p.h.

Esta é uma nova linha do Lóide Aéreo destinada a ligar o Rio com o Triângulo Mineiro, Mato Grosso e Rondônia, no mais curto dos vôos. Você viajará até Uberlândia sem escalas, e, passando por Cuiabá, chegará a Pôrto Velho no mesmo dia. Para turismo ou negócios viaje pela Reta do Noroeste do Lóide Aéreo!

TEMPOS DE VÔO

Rio-Uberlândia (Vôo direto) .... 2.30 hs.
Uberlândia-Cuiabá .... 3:10 hs.
Cuiabá-Pôrto Velho .... 4:30 hs.

As linhas do Lóide Aéreo ligam tôdas as principais Cidades do Brasil.

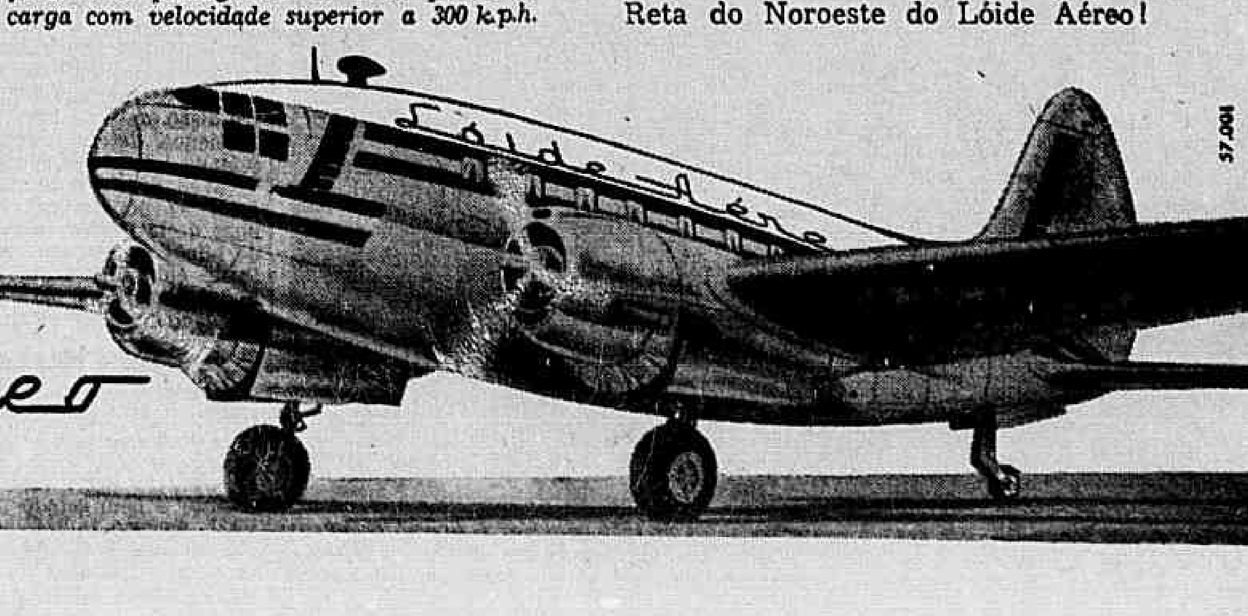

Lóide Aéreo
Passagens:
Av. Nilo Peçanha, 26-B - Tels. 32-2750 e 42-8967
Rua México, 11-C - Tel. 22-9434

57.001

Diario Carioca

☆ Fundador: J. E. DE MACEDO SOARES ☆

Diretor Presidente: Horácio de Carvalho Jr. — Diretor Redator-Chefe: Danton Jobim

ANO XXIX | RIO DE JANEIRO, TERÇA-FEIRA, 26 DE MARÇO DE 1957 | N. 8.802

MOBILIZAÇÃO GERAL EM DEFESA DAS FLORESTAS

Solteiros do B. Suez vão ter madrinhas

O lançamento de uma campanha de madrinhas para os pracinhas solteiros do Batalhão de Suez, tendo em vista "os grandes benefícios que trarão", foi anunciada para breve pela Campanha de Apoio ao Batalhão Expedicionário de Suez (CABES), em carta enviada ao DC.

Esclarecem, também os dirigentes da CABES, respondendo a uma entrevista concedida pela espôsa do sargento Alberto Farah ao DC, na última semana, e na qual acusou aquela Campanha de limitar-se a encontrar madrinhas glamurosas para os expedicionários, que "se as madrinhas são 'glamourosas' é isto devido ao fato de o serem tôdas as mulheres brasileiras, como é notório, sendo atributo que lhe é peculiar".

Nomes por extenso

Afirmaram os dirigentes da CABES haver tomado providências no sentido de corrigir as falhas ligadas à chamada das famílias de pracinhas para falar com êles pelo telefone, devendo os seus nomes por exemplo ser citados por extenso doravante.

Acrescentaram que as relações de nomes serão remetidas de Suez com maior antecedência, pelo menos de 72 horas, a fim de permitir a sua publicidade.

Baixa só em setembro

Atendendo a que os recompletamentos do pessoal do batalhão brasileiro — Batalhão Suez — que integra a Fôrça Especial da ONU na zona do Canal de Suez só poderão ser realizados a partir de julho próximo, bem como à necessidade de assegurar à referida Unidade um nível de efetivos compatível com o desempenho da sua importante missão o general Teixeira Lott, em portaria ministerial, resolveu, de acôrdo com o disposto no art. 997 e seu parágrafo 2.º da Lei do Serviço Militar modificada pela Lei 1585 de 28 de março de 1952, adiar o licenciamento das praças integrantes do 3.º/2.º Regimento de Infantaria — em missão na zona de Suez — até 31 de julho do corrente ano.

Combatem Cordeiro cantando

RECIFE, 25 — (DC) — Cantando o Hino de Pernambuco, que contraria profundamente o general Cordeiro de Farias, as classes produtoras do Estado resolveram tomar posição, ontem à noite, contra a proposta do Governador de reformar a Constituição a fim de criar o cargo de Vice-Governador e, assim, evitar que o Presidente da Assembléia tenha de assumir, com sua ausência, o Govêrno do Estado.

O Governador pretendia, com essa manobra, manter o sr. Clélio Lemos na presidência da Assembléia e, ao mesmo tempo, contentar as classes produtoras que a êle se opõem. Mas estas insistiram em exigir, de qualquer maneira, a renúncia do sr. Clélio Lemos da chefia do Legislativo pernambucano.

Movimento

Contra a reforma constitucional ergueram-se a dissidência do PSD de Pernambuco, o PTB, a UDN e o PSB, encontrando-se articulados os srs. Cleofas de Oliveira, Antônio de Barros Tavares, Pelópidas Silveira e o senador Jarbas Maranhão que se acha à frente das fôrças coligadas oposicionistas, dirigindo o movimento de opinião contra a medida do governador.

Durante a sessão, que foi aberta e encerrada com o Hino de Pernambuco cantado pelos presentes, o governador Cordeiro de Farias foi veementemente criticado e foi vaiado o nome do sr. Etelvino Lins.

BATISTA: CASO ENCERRADO

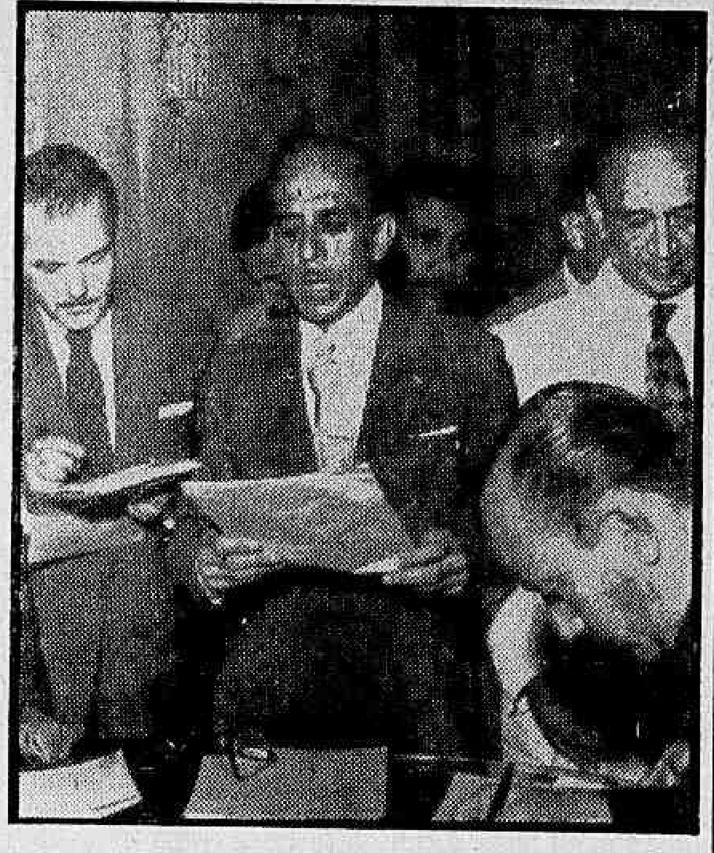

O Chefe de Polícia, coronel Batista Teixeira, na entrevista que ontem concedeu à imprensa, anunciou a elucidação de dois casos rumorosos: o assalto à agência do Banco Lowndes, no Leblon, e o crime da Chácara do Céu

Para o Chefe houve confissão sem violência

Apresentando aos jornalistas os quatro marginais alcunhados de "Colombo", "Maluco", "Tarzan" e "Mexicano", o Chefe de Polícia, durante a entrevista coletiva que ontem concedeu à imprensa, apontou-os como autores dos assaltos praticados no Banco Lowndes (agência do Leblon) e na Chácara do Céu, casos rumorosos cuja elucidação fôra entregue oficialmente à Polícia Técnica.

Entretanto, ouvidos pela reportagem ainda no xadrez da Divisão de Polícia Política e Social, os acusados negaram a participação nos dois crimes, afirmando que foram forçados a confessar após a aplicação de fortíssimos choques elétricos, de espancamentos e de outras formas bárbaras de tortura, fatos refutados pelo coronel Batista Teixeira em sua entrevista.

DEPOIMENTOS CLAROS

— Já não resta a menor dúvida quanto à elucidação do crime, uma vez que o portuário Júlio César Zurquim, sobrevivente do assalto da Chácara do Céu, em que foi assassinada Irene Vasconcelos Camanho, e o contador do Banco Lowndes, reconheceram os quatro — declarou o Chefe de Polícia, anunciando que os exames de corpo de delito comprovam que os presos não foram submetidos à sevícias.

Finalizando sua entrevista, o coronel Batista Teixeira louvou os 11 funcionários do Serviço de Diligências Especiais, responsáveis pela prisão dos assaltantes.

Prêsos em Belo Horizonte

HORIZONTE

Sérgio Rodrigues de Carvalho, vulgo "Tarzan" e João Evaristo da Silva, "Mexicano", foram presos em Belo Horizonte, para onde haviam fugido em um jipe furtado no Rio. Ouvindo os presos, referiram-se, em conversa, ao assalto do Banco Lowndes, um investigador da Polícia mineira enviou suas fotografias às autoridades cariocas.

O contador da agência do Leblon do Banco Lowndes reconheceu nas fotos, os homens que, em novembro do ano passado, assaltaram àquela agência, matando o gerente, Leopoldino Amaral.

Pequenos assaltos

Em seu depoimento, "Tarzan" disse que costumava, juntamente com "Mexicano", realizar pequenos assaltos a transeuntes, na Central do Brasil.

Certo dia, os dois resolveram realizar uma grande façanha, assaltando a agência do Banco Lowndes. Convidaram, então, "Colombo" e "Maluco". Juntos, os quatro fizeram um levantamento do local, combinando realizar o assalto durante a tarde de um dia chuvoso, quando o movimento de pedestres é menor na calçada do prédio, onde funciona a agência

O asaslto

O automóvel, um Chevrolet, 1951, cujo motorista, de nome Fernando, está sendo procurado pela Polícia, ficou parado à cêrca de 100 metros do local do banco, "Tarzan" e "Mexicano" chamaram o gerente, passando, em seguida, a disparar suas armas, ferindo, mortalmente, Leopoldino Amaral.

Durante um certo trecho da fuga, os criminosos foram perseguidos pelo automóvel azul em que viajava o sub-contador da agência que haviam acabado de assaltar, Alvaro Amande.

Chácara do Céu

Algum tempo depois, os assaltantes furtaram um automóvel na Praça Quinze de Novembro e se dirigiram para a zona Sul, indo até à Chácara do Céu, onde "Tarzan" comandou a abordagem ao carro de Júlio César Zurquim, tendo "Colombo" feito o disparo que vitimou Irene Vasconcelos Camanho.

O carro utilizado no assalto foi abandonado no centro da cidade, próximo à Central do Brasil

Outro crime

Além dos dois rumurosos assaltos, os quatro marginais confessaram a autoria de um roubo ocorrido no Largo da Glória, em

(Conclui na 2.ª página)

Escada rolante no caminho do Céu

O cardeal d. Jaime Câmara vai rezar uma missa campal no lugar onde será construída a nova Igreja de Copacabana que disporá, no conjunto de sua edificação — como moderno sistema de conduzir os fiéis às suas orações e ao céu — de escadas rolantes e elevadores incumbidos de transportar os católicos da terra ao cimo da principal área da nova Cidade Copacabana a ser localizada na Rua Siqueira Campos.

A Igrej Santa Cruz de Copacabana — que obedecerá às linhas da moderna arquitetura — terá uma cobertuda de concreto apresentando, como nota característica, duas abóbadas que se cruzam, além de circundada por vitrais, cujos desenhos e realização ficarão a cargo de alguns conhecidos artistas nacionais.

Com o Cardeal

A fim de submeterem à aprovação do cardeal D. Jaime Câmara o projeto da nova igreja e convidá-lo para a celebração da missa campal, no mesmo local onde deverá ser erguido o novo templo católico, foram recebidos ontem, em audiência especial, no Palácio São Joaquim, os srs. Orlando Macedo, Henrique Mindlin, Eduardo Capua e os arquitetos Valmir Lima Amaral e André Gonçalves.

COFAP e IRGA cordialmente se entendem

— São cordiais, como foram sempre, as relações entre a COFAP e o IRGA (Instituto Riograndense do Arroz), que não é um "agente de especulação", nem se cogita de solicitar medidas drásticas ao Presidente da República contra o IRGA e contra a "laboriosa e numerosa classe de produtores rio-grandenses de arroz", declarou o coronel Frederico Mindelo em novo encontro que teve ontem com os jornalistas.

O Cel.-Presidente da COFAP acha desencontradas as notícias divulgadas pela imprensa e que seu palavra só foi bem interpretada pela "Voz do Brasil", na entrevista que concedeu a um dos redatores da Agência Nacional. Uma prova é que o sr. Paulo Simões Lopes, Presidente do IRGA, pôs à sua disposição todo o arroz que possui, nas mesmas condições de preços convenientes, habitualmente mantidos pela COFAP.

ESTADO PELADO

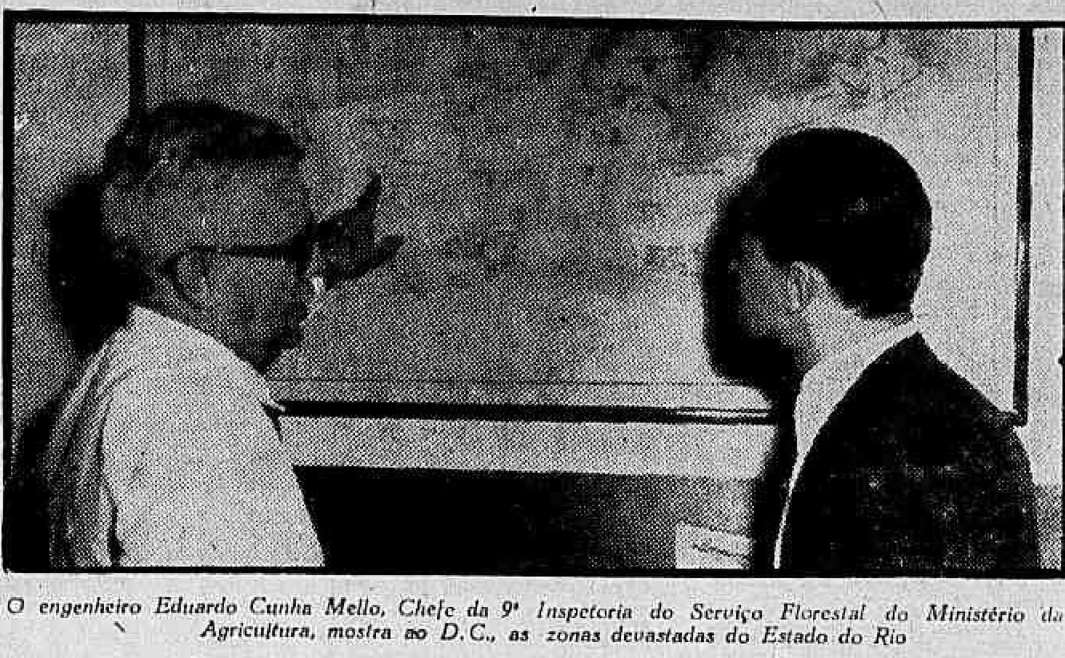

O engenheiro Eduardo Cunha Mello, Chefe da 9ª Inspetoria do Serviço Florestal do Ministério da Agricultura, mostra ao D.C., as zonas devastadas do Estado do Rio

E. do Rio da sinal de partida

— A supressão (pelo reflorestamento) de tôdas as áreas devastadas do Estado do Rio, criando uma série de postos florestais, três patrulhas volantes e uma campanha de educação florestal de grande envergadura, são os nossos objetivos iniciais — declarou, ao DC, o Chefe da 9.ª Inspetoria (Niterói) do Serviço Florestal do Ministério da Agricultura, engº. Eduardo Cunha Mello.

— Estamos firmemente dispostos — prosseguiu — a não apenas tirar a terra fluminense do rol dos Estados mais devastados do país, como também a realizar uma campanha de repressão aos contraventores das florestas e educar os cidadãos de todos os municípios com relação à importância das florestas e sua exploração racional.

NOVOS POSTOS

Falando sôbre os postos florestais onde se cultivam as mudas, que já existem e os que serão brevemente criados, informou-nos o engenheiro Eduardo Cunha Melo: — No momento temos três postos em franca produção, um em Magé (em terreno cedido pela Leopoldina), outro em Itatiaia (no Sanatório Militar) e outro em Itaocara (em terras cedidas pelo sr. Eduardo Guinle). Devemos instalar êste ano mais os seguintes: em Volta Redonda, numa área de 50.000 m2; na Fazenda Sta. Minervina, de propriedade do sr. José Avelar, em Vassouras; no Sanatório Naval de Nova Friburgo; no Núcleo Colonial de S. Bento; no Distrito de Comendador Venâncio, em Itaperuna; nos Posto Agropecuários, em colaboração com a Seção de Fomento Agrícola do Ministério da Agricultura e, finalment, no município de São João da Barra.

Renda e turismo

— Utilizaremos as reservas florestais — prosseguiu o chefe da 9a. Inspetoria — para dar renda, explorando-as e como fonte de atração turística, construindo acampamentos, como já existe na Serra dos Órgãos. O Ministério da Agricultura cogita comprar uma grande área com aproximadamente 273 ha., quase tôda coberta de mata, em Teodoro Oliveira, no Município de Nova Friburgo. Também pretende reflorestar os terrenos devolutos que, por ventura, lhe sejam entregues.

As dificuldades que atravessa a 9a. Inspetoria para atingir todos os objetivos a que se propôs resumem-se na carência de verba. Os planos, embora perfeitos, só poderão ser levados à prática se houver um mínimo de verba dentro do plano previsto e dos orçamentos elaborados.

— Quanto à assistência técnica — concluiu o engenheiro Eduardo Cunha Melo — é dada mediante instruções práticas de como fazer a sementeira, repicagem, plantio, tratos de culturas e, também, com a visita ao local. Futuramente, instruindo como explorar a floresta natural e artificial.

Marítimos não estão cindidos

Os trabalhadores marítimos estão se preparando para iniciar um movimento de protesto contra a atitude da Federação Nacional dos Oficiais de Máquinas da Marinha Mercante, que, deturpando a campanha que empreendem, está negociando com os armadores um novo aumento de salários.

Alegam os marítimos que não querem aumento mas que as emprêsas particulares apliquem em melhorias salariais todo o aumento tarifário que o Govêrno lhes concedeu para êste fim.

Dissidência

Entre os sindicatos filiados à Federação Nacional dos Oficiais de Máquinas, as entidades dos motoristas e foguistas já lançaram seu protesto contra as negociações de aumento salarial, das quais se serviriam os armadores para obter elevação tarifária.

A Federação Nacional dos Oficiais de Máquinas só iniciou a campanha pro-aumento salarial após o seu presidente, sr. Alfredo Nunes, haver participado de uma reunião secreta com o sr. Paulo Ferraz, presidente do sindicato patronal, no gabinete do Ministro do Trabalho.

Evitar a greve

Os dirigentes sindicais acreditam que a atitude da Federação Nacional dos Oficiais de Máquinas visa apenas aparentar uma cisão no movimento sindical marítimo, a fim de evitar a deflagração da greve programada para o próximo dia 23 de abril.

Os líderes marítimos, porém, afirmam não temer a ação dos dirigentes da Federação dos Oficiais de Máquinas, uma vez que representam, apenas, uma pequena minoria da classe. Vários sindicatos filiados a esta Federação já se pronunciaram contra a iniciativa de seus dirigentes.

Pais de excedentes insistem no uso da biblioteca do IE

Surpreendido ontem pela sugestão que lhe foi apresentada por uma comissão de pais das candidatas excedentes do Instituto de Educação, no sentido de serem aproveitadas duas das seis salas da biblioteca do Instituto, para abrigar em duas turmas as suas filhas, o prefeito Negrão de Lima suspendeu, provisòriamenté, a decisão que previa o aproveitamento das excedentés nos vários colégios femininos da Prefeitura.

O prefeito Negrão de Lima disse que voltará, ainda uma vez, a estudar o assunto, sem prometer ou dar a entendér qualquer predisposição em aceitar a sugestão, tendo lembrado mesmo que tanto a Congregação como o Conselho Técnico do Instituto de Educação declararam impraticável tal expediente, alegando a necessidade de eficiência do ensino.

MEMORIAL DE PAIS

Os pais das alunas excedentes, entretanto, em memorial entregue ao Secretário de Educação da Prefeitura, declararam ser possível a matrícula das 170 candidatas, uma vez que em 1956 o Instituto funcionou com 114 turmas, só devendo funcionar êste ano com 106. Acrescentaram que tais alunas poderiam ser admitidas em quatro turmas de 43 alunas, exigindo a utilização de apenas duas salas, em dois turnos.

O memorial

O memorial respondeu aos argumentos do Conselho Técnico do Instituto. Quando êste diz que "o Instituto não é Ginásio e sim Escola Normal", o memorial responde: Não negamos que a função precípua do Instituto seja a de formar professôras. Mas o ginásio, pela excelência do ensino que ministra, é alvo das aspirações de numerosas meninas, as quais nêle obtém ao lado de esplêndida formação geral, a integração perfeita no ideal comum — preparação para o magistério, que não lhes poderia ser fornecida em qualquer outro ginásio. Se não se deseja que o Instituto seja ginásio, por que abrir concurso para o curso ginasial? E se há concurso, que inconveniente decorreria do aproveitamento de apenas mais 170 alunas?".

A matrícula

O Conselho disse que "a matrícula dessas excedentes impediria a matrícula das candidatas já aprovadas no exame de admissão ao curso normal". O memorial responde: "Não vale o argumento porque o número de candidatas aprovadas nêsse concurso foi inferior ao de vagas existentes. Ainda que houvesse mais vagas, não haveria alunas de curso normal em condições de aproveitamento. Cai por terra a aspiração do Conselho Técnico de formar em breve tempo maior número de professôras, embora sacrificando a qualidade à quantidade".

Faltará candidatas

O memorial prossegue: "No corrente ano serão diplomadas 700 professôras e serão abertas 700 vagas. Onde buscar 700 candidatas senão no ginásio do Instituto? O problema fatalmente existirá em 1961 quando as atuais alunas da 1.ª série ginasial estiverem em vias de iniciar o curso normal — somente 90 alunas para as futuras necessidades de um sistema escolar que cresce dia a dia.

Outros argumentos

O memorial ainda diz que o Conselho Técnico pretende que seja concedida às excedentes matrícula em outros ginásios. E responde, afirmando que a oferta deixa de ser prêmio cortando pela raiz uma aspiração justa — ingresso no melhor ginásio para melhor preparo e maior integração nos ideais sincronizados pelo Instituto. Em 1953, em situação semelhante demitiu-se o diretor para não matricular 600 excedentes; desde 1955 enfrenta o Instituto com segurança os problemas que forçosamente deveriam ter decorrido da matrícula dessas 600 excedentes, ora cursando o primeiro ano ginasial.

Nota de Venda aos consumidores

Desde 1955 está o comércio obrigado a fornecer notas de venda aos consumidores — recordou agora o Departamento de Renda Mercantil da Prefeitura, ante uma nota que lhe dirigiu a Federação do Comércio Varejista do Rio de Janeiro sôbre a arrecadação e a fiscalização do impôsto de vendas e consignações.

Em sua resposta à FCVRJ, o Diretor do Departamento de Renda Mercantil, sr. Silvano Armando De la Nina, lembrou também que não há obrigatoriedade de emissão, por parte dos comerciantes, da nota fiscal.

Promessas da COFAP: uma Semana Santa com bacalhau e tudo

Muito peixe (até agora, onze toneladas estocadas), bacalhau à vontade e bastante azeite doce, de procedência franco-tunisiana, para condimentá-los, promete o coronel Frederico Mindelo para a mesa do carioca durante a Semana Santa, segundo declarações que fêz ontem aos jornalistas.

Badejo, robalo, cherne e semelhantes a 35 cruzeiros o quilo e corvinas, tainhas, sardinhas e outros do tipo popular a 15 cruzeiros não faltarão, pois mais de cem postos se encarregarão de distribui-los, além da cooperação do Abrigo Redentor e do SAPS. Não sucederá o que há cinco anos acontece por esta época: o abastecimento do Rio está assegurado.

OS FRIGORÍFICOS

Todo o pescado que chega ao Rio a COFAP está adquirindo e depositando nos frigoríficos do Entrepôsto da Pesca, numa temperatura de 10 graus abaixo de zero, em boas condições de higiene e sem risco de se perder, por deterioração, qualquer quantidade dêle.

Medida permanente

Com a experiência da Semana Santa, pretende o coronel-Presidente da COFAP estabelecer um regime permanente de peixe ao carioca, assegurando-lhe uma distribuição efetiva e barata em, pelo menos, determinados dias da semana, nos postos e locais agora aproveitados. Vai atender, também, às populações circunvizinhas desta Capital, notadamente de Minas Gerais, auxiliando São Paulo com uma frota de caminhões-frigoríficos para execução do plano da COAP local.

Azeite e bacalhau

O azeite não pôde ser espanhol porque, à última hora, foi aumentado de 6 dólares o preço da caixa de 50 latas de quilo. Vem todo da França, azeite tunisiano, excelente e bem cotado nesta Capital. Quanto ao bacalhau, até o fim do mês, o "Lóide Peru" trará para o Rio uma grande partida, devendo seguir-se outras.

Vibração sísmica no Rio não faz edifício desabar

— Posso afirmar, com absoluta certeza, que as vibrações sísmicas registradas duas vêzes, êste mês, no Rio de Janeiro, pelo Observatório Nacional, não tiveram nenhuma influência nas ameaças de desabamentos que pesam sôbre a cidade — declarou, hoje, ao DC, o professor Lélio Gama, diretor do Observatório Nacional, confirmando, todavia, a autenticidade do fenômeno observado no Rio nos dias 9 e 22 dêste mês.

Admitindo que a coincidência do registro das vibrações com o insistente aparecimento de rachas em edifícios possa intranquilizar a população — pela idéia de tremorés no solo — o sr. Lélio Gama acrescentou que "os registros são da ordem de milésimo de milímetros, com vibrações originadas de local muito distante, não oferecendo, portanto, qualquer perigo para a segurança dos edifícios do Rio de Janeiro".

LOCAL IMPROVÁVEL

O Diretor do Observatório Nacional — considerado por diversos geólogos como o mais autorizado geofísico, neste momento no Brasil — informou-nos ainda, com referência à origem das vibrações sísmicas registradas no Rio (atribuídas à Grécia e outros à Califórnia), não poder precisar

(Conclui na 2.ª página)

DESCOBERTA DE "BROOKLYN"

Um ex-engraxate norte-americano, que há vários anos se tornou uma figura popular no aeroporto de Belém, para desaparecer tão misteriosamente como surgira naquela cidade, foi localizado pelo funcionário de manutenção da Pan-American, sr. Henry Eral Gray, velho, cego e desmemoriado, morando em um velho barracão e só sabendo informar chamar-se "Brooklyn", cidade em que nasceu. Comovido com o encontro, o funcionário da Pan American organizou um movimento de solidariedade humana e de ajuda ao seu patrício sem ventura, conseguindo reunir 17 cartas de antigos funcionários da companhia que conheceram "Brooklyn" (algumas com cheques inclusos) que leu uma a uma para o ex-engraxate. Gray, prometeu a "Brooklyn" procurá-lo em seu casebre tôdas as vêzes que voltar a Belém, para ainda uma vez lhe reler as cartas dos velhos conhecidos

BOM PARA AS PERNAS

A bela senhora que na foto acima não teme o confronto entre as suas pernas e o tronco nodoso de galho em que se assenta, é a bailarina Angela Leigh. Angela, que se encontra em Miami, na Flórida, acredita que não há melhor exercício para conservar uma bailarina em forma do que trepar em árvores. — (Foto INP-DC).